



Ivive

Memoria
Anual
2014

Instituto Valenciano de Investigaciones Económicas, S.A.

Guardia Civil, 22, Esc. 2, 1º

Acceso por Daniel Balaciart, bajo

46020 Valencia

Teléfono: 96 319 00 50

Fax: 96 319 00 55

<http://www.ivie.es>

ÍNDICE

| | |
|--|-----------|
| Información general..... | 5 |
| 1. Objetivos del Instituto..... | 7 |
| 2. Personas..... | 8 |
| 2.1. Consejo de administración..... | 8 |
| 2.2. Consejo asesor..... | 8 |
| 2.3. Dirección..... | 9 |
| 2.4. Profesores investigadores..... | 9 |
| 2.5. Investigadores asociados..... | 15 |
| 2.6. Área técnica..... | 17 |
| 2.7. Servicios generales..... | 18 |
| 2.8. Colaboradores en proyectos de investigación..... | 18 |
| 2.9. Colaboradores con contratos de prácticas..... | 18 |
| 3. Acuerdos de colaboración..... | 20 |
| 4. Reconocimientos..... | 21 |
| 5. Información institucional..... | 23 |
| Actividades 2014..... | 27 |
| 6. Publicaciones..... | 29 |
| 6.1. Documentos de trabajo del Ivie | 29 |
| 6.1.1. Serie AD..... | 29 |
| 6.1.2. Serie EC..... | 30 |
| 6.1.3. Evaluadores..... | 30 |
| 6.2. Publicaciones de los investigadores y técnicos..... | 31 |
| 6.2.1. Libros..... | 31 |
| 6.2.2. Capítulos de libro..... | 32 |
| 6.2.3. Artículos..... | 35 |
| 6.2.4. Otras publicaciones..... | 40 |
| 7. Investigaciones y estudios económicos..... | 44 |
| 7.1. Proyectos contratados con instituciones..... | 44 |
| 7.2. Proyectos de investigación competitivos de los profesores e investigadores asociados del Ivie | 63 |
| 7.2.1. Proyectos internacionales..... | 63 |
| 7.2.2. Plan Nacional de Investigación..... | 64 |
| 7.2.3. Otros proyectos financiados por instituciones públicas..... | 64 |
| 7.2.4. Proyectos financiados por instituciones privadas..... | 65 |

ÍNDICE (cont.)

| | |
|--|-----------|
| 8. Bancos de datos | 66 |
| 8.1. El <i>stock</i> de capital en la economía española y su distribución territorial | 66 |
| 8.2. Capital social | 67 |
| 8.3. Sector público español | 67 |
| 8.4. El gasto sanitario público en España | 67 |
| 8.5. U-Ranking..... | 67 |
| 8.6. ABACO | 68 |
| 8.7. Capital humano en España y su distribución provincial..... | 68 |
| 8.8. Observatorio de inserción laboral de los jóvenes | 68 |
| 8.9. Desarrollo humano en España | 69 |
| 8.10. Tablas de mortalidad de España y sus regiones..... | 69 |
| 8.11. Macrodatos de I+D en los sectores TIC | 70 |
| 8.12. EU KLEMS | 70 |
| 8.13. Observatorio sobre la integración financiera..... | 70 |
| 8.14. INTEGRA | 71 |
| 8.15. Desigualdad en España, sus comunidades autónomas y provincias | 71 |
| 8.16. Radiografía de las migraciones en la Comunitat Valenciana | 71 |
| 9. Reuniones científicas | 72 |
| 9.1. Organizadas por el Ivie | 72 |
| 9.2. Organizadas por otras instituciones en colaboración con el Ivie | 77 |
| 9.3. Participación de los investigadores y técnicos del Ivie en otras reuniones científicas..... | 79 |
| 10. Difusión | 85 |
| 10.1. Presentación de estudios..... | 85 |
| 10.2. Cuadernos de Capital Humano | 87 |
| 10.3. Sitio web | 87 |
| 10.4. Difusión en prensa y <i>online</i> | 88 |

INFORMACIÓN GENERAL

1. OBJETIVOS DEL INSTITUTO

El Instituto Valenciano de Investigaciones Económicas (**Ivie**) tiene como objetivo la promoción y el desarrollo de la investigación económica y la proyección de la misma en el ámbito nacional e internacional.

Creado en 1990 por la Generalitat Valenciana, a través de la Conselleria d'Hisenda i Administració Pública, el **Ivie** es actualmente una institución que cuenta con el apoyo de Bankia, Ford España, la Fundación BBVA, la Fundación Cultural CAM, la Fundación Cañada Blanch y la Fundación de las Cajas de Ahorros (Funcas). El **Ivie** persigue la consolidación de equipos de especialistas, capaces de asegurar una producción continuada en determinadas líneas de investigación económica de interés general.

Junto a ello, el **Ivie** contribuye a establecer conexiones entre el trabajo de investigación y las decisiones de los agentes económicos. Muchas de estas decisiones económicas requieren un cuidadoso análisis de las alternativas existentes, apoyado en los resultados de la investigación, la riqueza de las informaciones estadísticas y la experiencia de los especialistas. Por ello, el **Ivie** ofrece también asistencia técnica sobre temas económicos a las instituciones y empresas que lo demandan.

Para alcanzar sus objetivos, el **Ivie** está organizado en un área de servicios generales y distintas líneas de investigación teórica y aplicada. El desarrollo de las mismas se apoya en la actividad de los investigadores asociados al Instituto, que cuentan con una amplia experiencia académica, y en su plantilla de técnicos y especialistas.

Para la realización de sus actividades y la ejecución de los proyectos, el **Ivie** establece relaciones con numerosos investigadores y ha firmado convenios de colaboración con distintas universidades. Apoya a los grupos de investigación económica en la realización y proyección de sus actividades y promueve el aprovechamiento social del esfuerzo investigador.

El **Ivie** comenzó a desarrollar sus actividades en noviembre de 1990. Durante todo el tiempo transcurrido desde entonces ha contado con el patrocinio de la Conselleria d'Hisenda i Administració Pública, gracias al cual desarrolla actividades de fomento de la investigación económica. El resto de sus actividades se financian mediante los correspondientes convenios de colaboración o contratos con distintas instituciones públicas y privadas de España, Europa y América.

2. PERSONAS

2.1. CONSEJO DE ADMINISTRACIÓN

Presidente:

Juan Carlos Moragues Ferrer
Conseller d'Hisenda i Administració Pública

Vicepresidente:

Eusebio Monzó Martínez
Secretario Autonómico de Hacienda y Presupuestos. Conselleria d'Hisenda i Administració Pública
(hasta el 18 de julio de 2014)

Secretario:

José Abargues Morán
Director de Recursos Humanos de Ford España

Vocales:

Antonio Lleó García
Patrono de la Fundación Cañada Blanch

José M.^a Martínez Gómez
Director de Negocios Empresas Levante Baleares de Inmogestión y Patrimonios, S.A.

Rafael Pardo Avellaneda
Director de la Fundación BBVA

Carlos Ocaña y Pérez de Tudela
Director General de la Fundación de las Cajas de Ahorros (Funcas)

Iñigo Velázquez Prado
Director de Instrumentales e Instituciones de Bankia

Juan Manuel Viesca Marqués
Director General de Proyectos y Fondos Europeos. Conselleria d'Hisenda i Administració Pública

2.2. CONSEJO ASESOR

Francesco Giavazzi
Innocenzo Gasparini Institute for Economic Research, Milán

Emilio Ontiveros
Universidad Autónoma de Madrid

Vicente Salas
Universidad de Zaragoza

Joaquim Silvestre
University of California-Davis

2.3. DIRECCIÓN

Director de Investigación:

Francisco Pérez (*Universitat de València*)

Director Adjunto de Investigación

Joaquín Maudos Villarroya (*Universitat de València*)

Directora de Proyectos Internacionales

Matilde Mas Ivars (*Universitat de València*)

Directora Gerente:

Pilar Chorén (desde el 28 de octubre de 2014)

Director Gerente:

Germán Molina (hasta el 28 de octubre de 2014)

2.4. PROFESORES INVESTIGADORES

Gráfico 1. Personal e investigadores



Santiago Carbó (Bangor University, Reino Unido)

Licenciado en Ciencias Económicas por la Universitat de València (1989), doctor (PhD) en Economía (1993) y *Master in Banking and Finance* por la Universidad de Gales (Reino Unido, 1990). Catedrático de Economía y Finanzas en la Bangor Business School de la Universidad de Bangor (Gales, Reino Unido). Hasta julio del 2012 fue catedrático de Fundamentos del Análisis Económico en el departamento de Teoría e Historia Económica de la Universidad de Granada. Asimismo fue director de dicho departamento entre 2004 y 2006 y decano de la Facultad de Ciencias Económicas y Empresariales de la Universidad de

Granada (2006-2008). Es director de Estudios Financieros de la Fundación de las Cajas de Ahorros (Funcas). Asimismo, fue investigador y consultor del Banco de la Reserva Federal de Chicago de 2008 a 2012 y también ha sido consultor del Banco Central Europeo. Ha sido y es asesor de otras instituciones públicas como la Comisión Europea, los Ministerios de Ciencia e Innovación y de Trabajo y el Institute of European Finance y también privadas, como de entidades financieras (área de Estudios de la Caja de Ahorros de Granada) y consultoras de prestigio internacionales. Sus campos de especialización son: la economía financiera y bancaria y la organización industrial. Autor de más de 200 artículos y publicaciones, ha publicado, entre otras, en revistas como *Review of Economics and Statistics*, *European Economic Review*, *Review of Finance*, *Journal of Money, Credit and Banking*, *Journal of International Money and Finance* o *Journal of Banking and Finance*. Ha impartido conferencias y seminarios en foros internacionales (G-20, Banco Mundial, World Savings Banks Institute), en varios bancos centrales e instituciones regulatorias (Banco Central Europeo, Federal Reserve Board, Banco de España, Comisión Nacional de la Competencia), en varios bancos de la Reserva Federal de Estados Unidos, así como en varias universidades, donde también ha sido profesor visitante, entre las que destacan las de Nueva York, Indiana, Boston College, Florida, Alberta (Canadá), Leuven (Bélgica) y Warwick (Reino Unido).

José García Montalvo (Universitat Pompeu Fabra)

Catedrático de Economía Aplicada de la Universitat Pompeu Fabra (UPF). Licenciado en Ciencias Económicas por la Universitat de València (1987). Premio extraordinario de licenciatura (Universitat de València) y Primer Premio Nacional Fin de Carrera (1988, Ministerio de Educación y Ciencia). Doctor en Economía por la Universidad de Harvard (1993). En 2008 y 2014 fue galardonado por su labor investigadora con la distinción ICREA Acadèmia. En 2013 el Rector de la UPF le otorgó la Medalla de la Universidad. En 2010 el Consejo Social de la UPF le entregó el premio a la Transferencia de Conocimiento. Ha sido vicerrector de Política Científica de la, Director del Departamento de Economía y Empresa de la Universitat Pompeu Fabra. Asimismo, es consultor de la OCDE, del Banco Mundial y el Banco Interamericano de Desarrollo. Sus campos de investigación se relacionan con la econometría, el desarrollo económico, el mercado laboral de los jóvenes y la economía de la vivienda. Ha sido profesor invitado por el departamento de Economía de la Universidad de Harvard (1996) y trabajó durante un año como investigador del Programa de Tecnología y Política Económica de la Kennedy School of Government (1995). Ha publicado trece libros y más de cien artículos en diferentes revistas como *American Economic Review*, *Economic Journal*, *European Economic Review*, *Journal of Business and Economic Statistics*, *Journal of Development Economics*, *Journal of Economic Growth* y *Review of Economics and Statistics*, entre otras. En la actualidad es investigador principal del Proyecto Recercaixa (2013-2014), *La Gran Recesión española no es una crisis como las anteriores: Jóvenes, vivienda y transición al mercado laboral* y del proyecto 2014 SGR 546 del Grupo de Investigación de Macroeconomía y Métodos Cuantitativos financiado por la Generalitat de Catalunya. (Página personal: <http://www.econ.upf.edu/~montalvo/>).

Francisco J. Goerlich (Universitat de València)

Licenciado y doctor en Ciencias Económicas por la Universitat de València. *Master of Science in Economics* por la London School of Economics & Political Science (Universidad de Londres). En la actualidad es catedrático de Análisis Económico en la Universitat de València. Sus campos de especialización son: la macroeconomía, la distribución de la renta, la demografía, la economía regional y la econometría aplicada. Es coautor de diversos libros entre los que destacan los publicados por la Fundación BBVA: *Capitalización y Crecimiento en España y sus Regiones 1955-1995*, *La evolución económica de las provincias españolas, 1995-1998* (2 volúmenes), *La localización de la población española sobre el territorio*, *Actividad y territorio*. *Un siglo de cambios*, *Desigualdad y bienestar social: De la teoría a la práctica*, *Una grid de densidad de población para España*, así como *Zonas de morfología urbana: Coberturas del suelo y demografía*. Ha publicado trabajos en revistas especializadas como *Applied Economics*, *Econometric Theory*, *Economics Letters*, *Empirical Economics*, *Journal of Income Distribution*, *Population*, *Regional Studies*, *Review of Income and Wealth*, *Estadística Española*, *Investigaciones Económicas*, *Moneda y Crédito*, *Revista Española de Economía*, *Revista de Economía Aplicada* e *Investigaciones Regionales* entre otras. Ha participado en diversos congresos nacionales y extranjeros, tanto a iniciativa propia como por invitación. Actualmente es investigador asociado del proyecto del Plan Nacional I+D+i *Productividad y competitividad en la sociedad del conocimiento: Desarrollo metodológico y análisis empírico* (ECO2011-23248). (Página personal: <http://www.uv.es/goerlich/>).

Carmen Herrero (Universidad de Alicante)

Doctora *honoris causa* por la Universidad de Granada, doctora en Matemáticas por la Universitat de València y licenciada por la Universidad Complutense de Madrid, es actualmente catedrática de Fundamentos del Análisis Económico en la Universidad de Alicante. Su investigación se ha centrado en los últimos años en la aplicación de técnicas axiomáticas al análisis de problemas distributivos, con especial énfasis en los elementos de justicia y equidad, en concreto en temas relacionados con la sanidad. Desde 2014 es presidenta de ASSET (Association of Southern-European of Economic Theorists) y forma parte de ArbolMat (El Árbol de las Matemáticas), una iniciativa de la Real Sociedad Matemática Española y Universia. Recientemente ha sido profesora visitante en la Universidad de Viena, en la Università LUISS Guido Carli (Roma), el Instituto de Análisis Económico de Barcelona, las Universidades de California (Davis) y de Rochester, y ha impartido cursos en la Barcelona GSE, en las Universidades de París X (Nanterre) y en el Institute of Advanced Studies de Viena. Ha sido miembro del Consejo Editorial de la revista *Social Choice and Welfare* y del Consejo de Dirección de la FECYT (Fundación Española para la Ciencia y la Tecnología), asesora de la Secretaría General de Política Científica del Ministerio de Educación y Ciencia y responsable española de la TMR Network Cooperation and Information, FMRX-CT96-0055, así como del proyecto PMD-CT-2000-00010 Marie Curie de la Comunidad Europea *Topics on Quantitative Economics*. En la actualidad es miembro del consejo de la Game Theory Society, y Presidenta de ASSET. Los últimos de sus más de cincuenta artículos han aparecido en *PLOS ONE*, *Health Economics*, *Journal of Health Economics*, *Journal of Human Development and Capabilities*, *International Journal of Game Theory*, y *Social Choice and Welfare*. Ha sido miembro de la Comisión Asesora de Evaluación y Prospectiva y hasta el 2011 fue Presidenta de la Comisión de Acreditación de Catedráticos de Universidad en la Rama de Ciencias Sociales y Jurídicas. (Página personal: <http://fae.ua.es/FAEEnglish/carmen-herrero-blanco/>).

Matilde Mas (Universitat de València)

Licenciada y doctora en Ciencias Económicas por la Universitat de València. Catedrática de Fundamentos de Análisis Económico en dicha Universidad y directora de Proyectos Internacionales del Ivie. Sus campos de especialización son la economía del crecimiento, el análisis del capital público, en especial, de las infraestructuras, las nuevas tecnologías de la información y los activos intangibles, y la economía regional. Actualmente es coordinadora del proyecto europeo SPINTAN sobre activos intangibles en el sector público, financiado por el 7.º Programa Marco de la Unión Europea, colabora en el proyecto de la UE *Prospective Insights on R&D in ICT* (PREDICT) y es asesora del proyecto LA KLEMS. Además es investigadora asociada del proyecto del Plan Nacional I+D+i: *Productividad y competitividad en la sociedad del conocimiento: Desarrollo metodológico y análisis empírico* (ECO2011-23248). Ha sido investigadora visitante en la OCDE, y responsable en España para los proyectos de la Unión Europea *EU KLEMS Growth and Productivity Accounts* e *INDICSER (Indicators for Evaluating International Performance in Service Sectors)*. Asimismo ha participado como investigadora en la red europea (ICTNET) para la investigación del impacto económico de las TIC. Es coautora de sesenta y un libros y capítulos de libros, editora de *Industrial Productivity in Europe. Growth and Crisis* (Edward Elgar, 2011) y ha publicado más de ochenta artículos en revistas especializadas como *Investigaciones Económicas*, *Journal of Economic Studies*, *Journal of Productivity Analysis*, *Journal of Regional Science*, *Moneda y Crédito*, *Papeles de Economía Española*, *Revista de Economía Aplicada*, *Regional Studies* y *Review of Income and Wealth*, entre otras. Es además miembro del Consejo de Redacción de *Investigaciones Regionales*. Ha participado en más de setenta congresos nacionales y extranjeros y ha impartido conferencias como profesora invitada en instituciones españolas y extranjeras. (Página personal: <http://www.uv.es/masm/>).

Joaquín Maudos (Universitat de València)

Licenciado y doctor (Premio Extraordinario) en Ciencias Económicas y Empresariales por la Universitat de València (1995), es en la actualidad catedrático de Análisis Económico en dicha Universidad, director adjunto de investigación del Ivie y colaborador del CUNEF. Sus campos de especialización son la economía bancaria y la economía regional. Ha sido investigador visitante en el departamento de Finanzas en Florida State University (EE. UU.), en el College of Business de la Universidad de Bangor (Reino Unido) y en el School of Business de la Universidad de Glasgow (Reino Unido), así como consultor de la Comisión Europea, del Banco Europeo de Inversiones y la ONU. Ha publicado dieciséis libros en colaboración y más de noventa artículos en revistas especializadas tanto a nivel nacional (*Investigaciones Económicas*, *Investigaciones Regionales*, *Moneda y Crédito*, *Revista de Economía Aplicada*, *Revista Española de Economía*, *Spanish Economic and Financial Outlook*, entre otras) como internacional (*Annals of Regional*

Science, Economics Letters, Entrepreneurship and Regional Development, European Journal of Innovation Management, International Journal of Transport Economics, Journal of Banking and Finance, Journal of Business Economics and Management, Journal of Comparative Economics, Journal of Financial Services Research, Journal of Business Economics and Management, Journal of International Financial Markets, Institutions and Money, Journal of International Money and Finance, Manchester School, National Institute Economic Review, Regional Studies, Review of Income and Wealth, Transportation Research, entre otras), así como diversas colaboraciones en obras colectivas. Es miembro del Consejo Editorial de la Revista *Inversión & Finanzas* e investigador principal de proyectos competitivos (Ministerio de Educación y Ciencia, Fundación BBVA, etc.), así como director de numerosos proyectos con empresas y Administraciones Públicas. (Página web: <http://www.uv.es/maudosj/>).

José María Peiró (Universitat de València)

Licenciado (1975), doctor (1977) en Filosofía y Letras por la Universitat de València, licenciado (1976) en Psicología por la Universidad Complutense de Madrid y doctor *honoris causa* por la Universidade Metodista de São Paulo (2010). Es catedrático de Psicología Social y de las Organizaciones de la UV, past-president de la Asociación Internacional de Psicología Aplicada y director del Instituto Universitario de Investigación en Psicología de los Recursos Humanos, Desarrollo Organizacional y Calidad de Vida Laboral (IDOCAL). Ha sido premiado por la EAWOP a su trayectoria científica y profesional (Münster, Alemania, 2013), ha recibido el *Advanced International Research and Service Fukuhara Award* de la ICP (Honolulu, Hawái, 2013) y ha sido galardonado con la Medalla de Oro del Consejo General de Relaciones Industriales y Ciencias del Trabajo (Granada, 2010). Dirige el programa de doctorado de Psicología de los RRHH con mención de calidad desde 2002 y coordina el *Master Erasmus Mundus of Work, Organizational and Personnel Psychology* impartido por varias universidades europeas. Ha sido director del Observatori d'Inserció Professional i Assessorament Laboral de la UV (2003-2009). Es autor de más de veinticinco libros y de múltiples artículos publicados en revistas como: *Anxiety Stress and Coping, Applied Psychology: An International Review, Computers in Human Behaviour, European Journal of Work and Organizational Psychology, European Psychologist, International Journal of Hospitality Management, International Journal of Service Industry Management, Journal of Applied Psychology, Journal of Occupational Health Psychology, Psychology and Health, Small Group Research, Social Science and Medicine* y *Work & Stress*. Su trabajo investigador se centra en la inserción laboral de los jóvenes, la prevención de riesgos psicosociales, el capital humano y social, calidad de servicio, clima y cultura en las organizaciones, equipos de trabajo, aspectos psicosociales de las nuevas tecnologías y formación, gestión y desarrollo de los recursos humanos. Ha sido profesor invitado en diversos centros de investigación y universidades de Europa y Latinoamérica.

Francisco Pérez (Universitat de València)

Licenciado con Premio Extraordinario y Premio Nacional Fin de Carrera, y doctor en Ciencias Económicas. Catedrático de Análisis Económico de la Universitat de València y director de investigación del Ivie. Sus campos de especialización son el crecimiento económico, la competitividad, la economía regional, la economía de la educación y la economía pública. Ha publicado cincuenta y ocho libros en colaboración y más de ciento setenta y cinco artículos en revistas especializadas nacionales e internacionales. Ha publicado sus trabajos en, entre otras revistas, *Empirical Economics, Economic Geography, European Journal of Operational Research, Higher Education, Journal of International Money and Finance, Journal of Policy Modeling, Journal of Regional Science, Regional Studies, Review of Income and Wealth, Studies in Nonlinear Dynamics and Econometrics* y *World Development*. Ha dirigido nueve tesis doctorales y más de un centenar de proyectos de investigación, entre ellos varios del Plan Nacional de I+D+i y de la UE. Es conferenciante habitual en muchas instituciones y ha visitado más de cincuenta universidades y centros de investigación de España, Europa y América. Es investigador principal de un grupo de excelencia investigadora (Prometeo) de la Generalitat Valenciana. En noviembre del 2010 recibió el VIII Premi Societat Catalana d'Economia. (Página personal: <http://www.uv.es/perezgar>).

Javier Quesada (Universitat de València)

Licenciado en Ciencias Económicas por la Universitat de València y doctor en Economía por la Universidad de Cincinnati (Ohio). Es catedrático de Análisis Económico en la Universitat de València. Ha sido director general de Economía de la Generalitat Valenciana (1995-1998) y director de la Agencia Valenciana de Ciencia y Tecnología de la Generalitat Valenciana (1999-2003). Desarrolla su investigación en el campo de la economía financiera y monetaria y en el de las nuevas tecnologías y el crecimiento económico. Ha

publicado catorce libros e informes en colaboración —*Infraestructuras, inversión privada e intangibles* (CAM 2009), *Crecimiento y competitividad. Motores y frenos de la economía española* (Fundación BBVA 2012), *Crecimiento y competitividad. Los retos de la recuperación* (Fundación BBVA 2013), *Crecimiento y competitividad: Los desafíos de un desarrollo inteligente* (Fundación BBVA 2014), *Activos intangibles: Una inversión necesaria para el crecimiento económico en España* (Ariel y Fundación Telefónica 2014), entre otros — y artículos en Fiordelisi, F. et al. (eds.) *New Issues in Financial and Credit Markets* (Palgrave Macmillan, 2010), en Cuadrado, J.R. (ed.) *Regional policy, economic growth and convergence: Lessons from the Spanish case* (Springer 2009) y en Gardener, E. et al. (eds.) *Banking in the New Europe: The Impact of the Single European Market Programme and EMU on the European Banking Sector* (Palgrave Macmillan, 2003), así como en las revistas especializadas *Applied Economics*, *European Journal of Operational Research*, *Institutions and Money*, *Investigaciones Económicas*, *Journal of International Financial Markets*, *Journal of Money, Investment and Banking*, *Moneda y Crédito*, *Zeitschrift für Wirtschafts- und Sozialwissenschaften*, entre otras. Ha realizado una estancia como *visiting scholar* en Harvard University (1985-86). Es miembro de la Academia Europea de las Ciencias y las Artes y adjunto al presidente ejecutivo de los Premios Rey Jaime I. (Página personal: <http://www.uv.es/quesada>).

Ernest Reig (Universitat de València)

Licenciado y doctor en Ciencias Económicas por la Universitat de València. Catedrático de Economía Aplicada en dicha Universidad, sus campos de especialización son el análisis económico regional, la economía agroalimentaria y el análisis de la eficiencia y la productividad en presencia de efectos medioambientales. En la actualidad su principal línea de investigación se orienta hacia el cálculo de índices de sostenibilidad y de eco-eficiencia en la agricultura. Ha publicado solo o con otros autores diversos libros, entre ellos *La multifuncionalidad de la agricultura en España* (Ministerio de Agricultura-EUDEMA, 2007) y *La sostenibilidad del crecimiento económico en España* (Funcas, 2011) y *La sostenibilidad de la agricultura en España* (coordinador, junto con J.A. Gómez-Limón de esta obra colectiva editada por Cajamar, 2013). Ha publicado, asimismo, más de treinta artículos en diversas revistas especializadas, entre ellas *Agricultural Economics*, *Agricultural Systems*, *Applied Economics*, *Economic Modelling*, *Environmental and Resources Economics*, *International Journal of Production Economics*, *Investigaciones Económicas*, *Papeles de Economía Española*, *Resource and Energy Economics* y *Revista de Economía Aplicada*. Fue *research scholar* en la London School of Economics en 1983-84 y director del Instituto Valenciano de Economía de la Institución Valenciana de Estudios e Investigación, entre 1986 y 1991. Es miembro del Consejo de Redacción de la revista *Investigaciones Regionales*. Ha sido investigador principal de diversos proyectos del Plan nacional de I+D+i, el más reciente el titulado *Indicadores sintéticos de sostenibilidad para la mejora de la gobernanza del sector agrario* (AGL2010-17560-C02-02) del Plan Nacional de I+D+i. En 1997 le fue concedido por la Societat Catalana d'Economia el VI Premi Catalunya d'Economia. (Página personal: <http://www.uv.es/ereig>).

Lorenzo Serrano (Universitat de València)

Licenciado en Ciencias Económicas por la Universitat de València (1991, Premio Extraordinario), graduado en Economía Monetaria en 1993 por el Centro de Estudios Monetarios y Financieros (CEMFI) y doctor (1998, Premio Extraordinario) en Ciencias Económicas por la Universitat de València, es en la actualidad profesor titular de Análisis Económico en dicha Universidad. Sus campos de especialización son el crecimiento, el capital humano y la economía regional. Ha sido becario del Banco de España (1991-1993) y la Conselleria de Educación y Ciencia de la Generalitat Valenciana (2001) y *research fellow* en la SOM Research School de la Universidad de Groningen (2000-2001). Ha publicado veintitrés libros en colaboración y más de cuarenta artículos en revistas especializadas tanto a nivel nacional (*Investigaciones Económicas*, *Moneda y Crédito*, *Revista Española de Economía*, *Revista de Economía Aplicada*, entre otras) como internacional (*Applied Economics*, *Economics Letters*, *Journal of Productivity Analysis*, *International Journal of Transportation and Statistics*, *Regional and Sectoral Economic Studies*, *Regional Studies*, *Review of International Economics*, *Transportation*, entre otras). Investigador asociado al proyecto de investigación *Productividad y competitividad en la sociedad del conocimiento: Desarrollo metodológico y análisis empírico* (ECO2011-23248), correspondiente al Plan Nacional de I+D+i. (Página personal: <http://www.uv.es/lserrano>).

Ezequiel Uriel (Universitat de València)

Profesor emérito de la Universitat de València, ha cursado la licenciatura y el doctorado en la Universidad Complutense de Madrid. Los campos de su especialización son el mercado de trabajo, los sistemas de información estadística y las técnicas de predicción. Ha publicado cuarenta y dos libros, individualmente y en colaboración, sobre métodos estadísticos y econométricos, análisis regional, sistemas de información estadística y mercado de trabajo. Es autor de más de cincuenta artículos en revistas especializadas, entre ellas *Estadística Española*, *Investigaciones Económicas*, *Cuadernos del ICE*, *Anales de Economía*, *Moneda y Crédito*, *Revista de Economía Aplicada*, *Review of Income and Wealth*, *International Review of Law and Economics* y *Papeles de Economía Española*. Ha sido *visiting fellow* en la Universidad de Warwick en el curso 1988-1989, profesor invitado de la Harvard Business School en 1979 y profesor visitante de la Universidad de Berkeley (2000-2001). (Página personal: <http://www.uv.es/uriel/>).

Fernando Vega-Redondo (Instituto Universitario Europeo de Florencia)

Licenciado en Ciencias Económicas por la Universidad Complutense de Madrid y doctor en Economía (Ph. D.) por la Universidad de Minnesota. Es en la actualidad profesor del departamento de Economía del Instituto Universitario Europeo de Florencia. Su actual interés investigador se centra en el ámbito de la teoría de juegos con especial énfasis en el estudio de redes sociales, procesos evolutivos y de aprendizaje. Sus más de setenta artículos han sido publicados en revistas como *Econometrica*, *Economics Letters*, *Games and Economic Behavior*, *International Economic Review*, *International Journal of Game Theory*, *Journal of Economic Dynamics and Control*, *Journal of Economic Theory*, *Journal of Evolutionary Economics*, *Journal of Theoretical Biology*, *Physical Review Letters*, *Proceedings of the National Academy of Sciences USA*, *Review of Economics Studies*, *Science*, *Social Choice and Welfare* y *Theory and Decision*. Es autor de los libros *Complex Social Networks*, monografía de la Econometric Society, *Economics and the Theory of Games* publicado por Cambridge University Press, y *Evolution Games and Economic Behavior*, publicado por Oxford University Press. Ha sido profesor visitante en el Indian Statistical Institute, Institute for Advanced Studies (Viena), en la Universidad Hebrea de Jerusalén y en las Universidades de Harvard, California-San Diego, Cornell y Boston. (Página personal: <http://www.eui.eu/Personal/fvega/>)

Antonio Villar (Universidad Pablo de Olavide)

Licenciado en Ciencias Económicas por la Universitat de València, doctor por la Universidad de Alicante y *Doctor of Philosophy* de la Universidad de Oxford. Es catedrático de la Universidad Pablo de Olavide de Sevilla (con la consideración de 'Investigador de Reconocida Valía' en Andalucía). Ha sido galardonado con el XVI Premio Andalucía de Investigación en Ciencias Sociales y Humanidades por su implicación en el desarrollo de la ciencia económica. Sus campos de especialización se refieren a temas de equilibrio general y economía del bienestar. Es autor de quince libros y de más de setenta artículos, publicados en revistas como *Advances in Theoretical Economics*, *Economic Theory*, *Economics Letters*, *International Journal of Game Theory*, *Journal of Economics*, *Journal of Public Economics*, *Journal of Public Economic Theory*, *Mathematical Social Sciences*, *Modern Economy*, *PLOS ONE*, *Review of Income and Wealth*, *Scandinavian Journal of Economics*, *Social Choice and Welfare*, entre otras. Ha sido profesor visitante en el Centre for Operations Research and Econometrics (Louvain-la-Neuve), en las Universidades de Stanford, Oxford y York, en el Instituto de Estudios Avanzados de Viena y en el Instituto Universitario Europeo de Florencia. Ha sido coordinador del área de Economía y Derecho de la Agencia Nacional de Evaluación y Prospectiva (1989-91), responsable de la Unidad de Evaluación de la Agencia Valenciana de Ciencia y Tecnología de la Generalitat Valenciana (2002-2003), coordinador del Programa CONSOLIDER-Ingenio 2010 del Ministerio de Educación y Ciencia (2005-2007) y Vicerrector de Investigación y Transferencia Tecnológica y Vicerrector Primero de la Universidad Pablo de Olavide (2007-2010). Ha participado en el proceso de revisión del Índice de Desarrollo Humano por encargo de Naciones Unidas, es investigador principal de un Proyecto de Excelencia de la Junta de Andalucía y de un proyecto de investigación del Plan Nacional I+D+i. En la actualidad forma parte de la Comisión Asesora de Infraestructuras Singulares de Investigación (CAIS), del Ministerio de Ciencia e Innovación. (Página personal: <https://sites.google.com/site/avillarupo>).

2.5. INVESTIGADORES ASOCIADOS

Francisco Alcalá (Universidad de Murcia)

Licenciado en Economía con Premio Extraordinario y doctor por la Universitat de València es catedrático de Fundamentos de Análisis Económico en la Universidad de Murcia. Ha sido profesor visitante en el Centro de Investigación y Docencia Económicas (México) y la Universitat Pompeu Fabra y *visiting scholar* en las Universidades de California (Berkeley), Harvard, Nueva York y Columbia. Ha dirigido proyectos del Plan Nacional de Investigación y sus campos de especialización son el crecimiento económico, la economía internacional y la organización industrial, temas sobre los que ha publicado diversos libros y artículos en revistas especializadas nacionales e internacionales. (Página personal: <http://sites.google.com/site/alcalapaco/>).

Joaquín Aldás (Universitat de València)

Licenciado (1993) y doctor (1998) en Ciencias Económicas y Empresariales por la Universitat de València es profesor titular de Comercialización e Investigación de Mercados. Ha sido *visiting research fellow* de la Universidad de Glasgow (Reino Unido). Sus campos de especialización son el comportamiento del consumidor, la planificación de medios publicitarios y los métodos cuantitativos de investigación en marketing. Ha publicado su investigación en diversas revistas especializadas: *Equal Opportunities International*, *European Journal of Innovation Management*, *European Journal of Marketing*, *Industrial Management & Data Systems*, *International Journal of Bank Marketing*, *International Journal of Electronic Business*, *International Journal of Internet Marketing and Advertising*, *Journal of Air Transport Management*, *Journal of Product and Brand Management*, *Journal of Services Marketing*, *Neural Computing and Applications*, *Online Information Review*, *Qualitative Marketing Research*, *Services Industries Journal*, *Sex Roles* y *Tourism Management*, y en las mejores revistas especializadas españolas con proceso de evaluación. Es editor asociado para Europa de la revista *Journal of Modelling in Management*. Asimismo ha presentado numerosas ponencias en Congresos de AM, EMAC y AMS. (Página personal: <http://www.uv.es/aldas>).

Iván Arribas (Universitat de València)

Licenciado en Matemáticas con Premio Extraordinario y doctor en Economía por la Universitat de València, es actualmente profesor contratado doctor en la Universitat de València. Ha participado en proyectos del Plan Nacional de Investigación y sus campos de especialización son las técnicas de análisis cuantitativo y las series temporales, la teoría de juegos, la economía de la información y la integración internacional. Ha impartido cursos en el Banco Central de la República Dominicana y en la Universidad de Mar del Plata (Argentina) y participado en distintas reuniones científicas internacionales. (Página personal: <http://www.uv.es/iarribas>).

Juan Fernández de Guevara (Universitat de València)

Licenciado en Ciencias Económicas y doctor (Premio Extraordinario) en Economía por la Universitat de València y profesor contratado doctor de Análisis Económico en la misma Universidad. Desde 2011 es investigador asociado del Ivie. Sus campos de especialización son la economía bancaria, el análisis de la productividad y el capital social. Ha participado como investigador en el proyecto INDICSER del 7.º Programa Marco de la Unión Europea y el proyecto del Plan Nacional de I+D+i *Factores de competitividad: hacia una nueva sociedad del conocimiento*, y como consultor del Banco Europeo de Inversiones. En la actualidad es investigador del proyecto SPINTAN también financiado por el 7.º Programa Marco de la UE y consultor para las Naciones Unidas. Ha publicado una quincena de libros o capítulos de libro y más de veinte artículos en revistas especializadas como el *Journal of Banking and Finance*, *The Manchester School*, *The European Journal of Finance*, *Journal of International Money and Finance*, *Revista de Economía Aplicada*, *Regional Studies*, *Applied Economics Letters*, *Journal of Financial Stability*, entre otras, y ha participado en más de veinticinco congresos nacionales e internacionales.

Belén Gill de Albornoz (Universitat Jaume I)

Licenciada en Ciencias Económicas y Empresariales por la Universidad de Zaragoza y doctora por la Universitat Jaume I, es profesora titular de Economía Financiera y Contabilidad. Ha participado en proyectos del Plan Nacional de Investigación, de AECA y de la Comisión Europea y sus campos de

especialización son la economía financiera y las finanzas públicas, la calidad de la información contable y el gobierno corporativo. Ha realizado estancias durante varios años en la Universidad de Lancaster (Reino Unido) y participado en gran cantidad de congresos internacionales y nacionales. Ha publicado numerosos artículos en diversas revistas nacionales e internacionales.

Manuel Illueca (Universitat Jaume I)

Licenciado en Ciencias Económicas y Empresariales (1993) por la Universitat de València y doctor en Administración y Dirección de Empresas por la Universitat Jaume I (2001), es en la actualidad profesor titular de Economía Financiera y Contabilidad en dicha Universidad. En el 2007 fue profesor visitante en el departamento de Finanzas de la Universidad de Indiana (Estados Unidos). Sus campos de especialización están relacionados con el análisis de estados financieros, la economía bancaria y los productos financieros derivados. Ha publicado su investigación en diversas revistas especializadas, tanto nacionales (*Investigaciones Económicas, Revista de Contabilidad, Revista Española de Financiación y Contabilidad, Spanish Economic Review*, entre otras), como internacionales (*Applied Economics, Energy Economics, International Small Business Journal, Journal of Futures Markets*, entre otras). Es asimismo editor de la *Revista Española de Contabilidad* y durante el 2011 ha sido editor de la *Spanish Accounting Review*.

José Manuel Pastor (Universitat de València)

Licenciado (1990) y doctor (Premio Extraordinario) en Ciencias Económicas por la Universitat de València (1996), es en la actualidad profesor titular en la Universitat de València y acreditado para catedrático de Fundamentos de Análisis Económico. En la actualidad es vicedecano de Prácticas, Relaciones con la Empresa y la Economía de la Facultad de Economía de esa universidad. Es asimismo técnico para el asesoramiento y consulta del Observatorio de la Infancia, Adolescencia y Juventud 2014-2018 del Ayuntamiento de Valencia y miembro de la Comisión Interáreas del Plan Joven de la ciudad de Valencia 2014-2018. Sus campos de especialización son la Economía de la educación, economía regional y economía bancaria. Ha sido becario de diversas instituciones (Conselleria de Educación y Ciencia de la Generalitat Valenciana, Fundación Caja Madrid, FIES), investigador visitante en el departamento de finanzas en Florida State University (Estados Unidos) y en el College of Business, Law, Education and Social Sciences de la University of Bangor (Gales, Reino Unido), así como consultor externo del Banco Mundial. Ha publicado más de cuarenta libros en colaboración y más de cuarenta artículos en revistas especializadas nacionales y extranjeras (*Annals of Regional Science, Applied Economic Letters, Applied Economics, Applied Financial Economics, Economics Letters, European Journal of Operational Research, International Journal of Transport Economics, Higher Education Policy, International Review of Applied Economics, Institutions and Money, Investigaciones Económicas, Journal of International Financial Markets, Journal of Productivity Analysis, Journal of Transport and Statistics, Manchester School, Regional and Sectoral Economic Studies, Regional Studies, Review of International Economics, Revista Española de Economía, Scientometrics, The European Financial Review, Transportation*, etc.). Investigador principal de diversos proyectos competitivos y de proyectos con empresas y Administraciones Públicas. En la actualidad es investigador principal del proyecto del Plan Nacional I+D+i: *Productividad y competitividad en la sociedad del conocimiento: Desarrollo metodológico y análisis empírico* (ECO2011-23248) y coordinador de un proyecto de innovación educativa de la Universitat de València. (Página personal: <http://www.uv.es/jmpastor>).

José Ramos (Universitat de València)

Licenciado y doctor en Psicología por la Universitat de València es catedrático de Psicología del Trabajo y las Organizaciones en dicha Universidad. Fue decano de la Facultad de Psicología entre 2006 y 2012. Ha dirigido nueve tesis doctorales. Sus campos de especialización son el clima organizacional y el contrato psicológico, el análisis del trabajo directivo, la gestión de organizaciones y la calidad del servicio, el estrés laboral, y el empleo, desempleo y bienestar psicológico. Ha dirigido proyectos del Plan Nacional de Investigación y participado en proyectos de la Unión Europea. Ha participado en el Grupo de Trabajo de AENOR AEN/GET 22, *Evaluación de personas en contextos laborales*, para la validación de la versión española de la Norma ISO-10667, y es coordinador del Comité Evaluador Nacional para la concesión del Certificado Europeo de Psicología (Europsy) de la *European Federation of Psychologists Associations*. Tiene una amplia presencia en congresos nacionales e internacionales y ha publicado numerosos trabajos en libros y revistas, tanto nacionales como internacionales.

Jesús Rodríguez López (Universidad Pablo de Olavide)

Licenciado en Ciencias Económicas por la Universidad de Sevilla (1992), doctor en Economía por la Universidad Pablo de Olavide de Sevilla (2003) y máster en Economía por la Universitat Pompeu Fabra (1997), actualmente es profesor titular de la Universidad Pablo de Olavide y desde marzo de 2011 es colaborador de la Plataforma de Educación Financiera (eduFInet) de UNICAJA. Ha realizado varias estancias de investigación en la Universidad de Minnesota (2009, 2010 y 2011) y en el Instituto Universitario Europeo de Florencia (2004). También ha sido profesor ayudante en cursos especializados por parte del profesor Dr. Albert Marcet sobre *Bayesian Econometrics* (2002) y *Time Series Analysis: SVAR* (1998), organizados por la Universidad Internacional Menéndez y Pelayo. Su investigación se centra en las áreas de crecimiento económico, progreso tecnológico específico a la inversión, análisis de regímenes cambiarios y economía internacional. Ha publicado nueve artículos en revistas indexadas: *Macroeconomic Dynamics*, *Open Economies Review*, *Information Economics and Policy*, *Journal of Macroeconomics December*, *Eastern European Economics*, *Review of International Economics* y *The Berkeley Electronic Press Journal of Macroeconomics*. (Página personal: www.upo.es/econ/rodriguez/).

Emili Tortosa-Ausina (Universitat Jaume I)

Licenciado en Ciencias Económicas y Empresariales por la Universitat de València y doctor en Economía (Premio Extraordinario) por la Universitat Jaume I, es en la actualidad profesor titular de Economía Aplicada en dicha Universidad. Ha sido también profesor del departamento de Análisis Económico de la Universidad de Alicante y becario de diversas instituciones. Ha sido investigador visitante del departamento de Economía de la Empresa de la Universitat Autònoma de Barcelona, de la School of Economics de la Universidad de New South Wales (Sídney, Australia), del departamento de Economía de la Oregon State University (EE. UU.), de la School of Management de la University of Leicester (Reino Unido), y de la Facultad de Economía y Empresa de la Universidad Diego Portales (Chile). Sus campos de especialización más importantes son la medición económica y, en particular, el análisis de la eficiencia y la productividad. Ha publicado varios libros en colaboración y artículos en revistas especializadas tales como *Annals of Regional Science*, *Applied Economics Letters*, *Applied Economics*, *Applied Financial Economics*, *Computers and Operations Research*, *Economic Geography*, *Economics Letters*, *Economics of Education Review*, *Empirical Economics*, *Environment and Planning A*, *European Economic Review*, *European Journal of Operational Research*, *Growth and Change*, *Hacienda Pública Española*, *Investigaciones Económicas*, *Journal of Business Economics and Management*, *Journal of Economics and Business*, *Journal of Policy Modelling*, *Journal of Productivity Analysis*, *Journal of Regional Science*, *Moneda y Crédito*, *Papers in Regional Science*, *Review of Industrial Organization*, *Studies in Nonlinear Dynamics and Econometrics* y *World Development*, entre otras, además de haber organizado y participado en numerosos congresos y reuniones científicas nacionales e internacionales. Es investigador responsable del proyecto de investigación del Plan Nacional I+D+i *Evaluación de la eficiencia y la productividad de las organizaciones en un contexto de crisis económica: Instituciones financieras y sector público* (ECO2011-27227) (Página personal: <http://www3.uji.es/~Tortosa/>).

2.6. ÁREA TÉCNICA

| | |
|---------------------|---|
| Carlos Albert | Economista |
| Rodrigo Aragón | Informático |
| Eva Benages | Economista |
| Pilar Chorén | Economista (hasta el 28 de octubre de 2014) |
| Vicent Cucarella | Economista |
| Héctor García | Informático |
| Abel Fernández | Economista (hasta el 10 de enero de 2014) |
| Laura Hernández | Economista |
| Juan Pérez | Economista |
| Juan Carlos Robledo | Economista |
| Jimena Salamanca | Economista |

| | |
|-------------|------------|
| Ángel Soler | Economista |
| Irene Zaera | Economista |

2.7. SERVICIOS GENERALES

| | |
|--------------------|----------------|
| Rosa Buitrago | Secretaría |
| Maria Llop | Comunicación |
| Leonor Marqués | Administración |
| Belén Miravalles | Documentación |
| Natalia Mora | Administración |
| Jessica Piqueras | Edición |
| Susana Sabater | Edición |
| Julia Teschendorff | Edición |

2.8. COLABORADORES EN PROYECTOS DE INVESTIGACIÓN

Durante 2014 han colaborado en diversos proyectos desarrollados por el **Ivie** 18 investigadores de 10 instituciones:



Rafael Beneyto (Analista financiero)
 Isidro Cantarino (Universitat Politècnica de Valencia)
 Matteo Chinazzi (Sant' Anna School of Advanced Studies, Italia)
 Alejandro Escribá (Universitat de València)
 Giorgio Fagiolo (Sant' Anna School of Advanced Studies, Italia)

18 Personas

José Ismael Fernández (Universitat de València)
María Iborra (Universitat de València)
Co-Pierre Georg (Oxford University)
Thomas Lux (Universidad de Kiel, Kiel Institute for the World Economy y Universitat Jaume I)
Alfredo Martín (Universitat de les Illes Balears)
Mattia Montagna (Universidad de Kiel y Kiel Institute for the World Economy)
Jesús Peiró-Palomino (Universitat de València)
Carlos Peraita (Universitat de València)
José Antonio Pérez (Universitat Politècnica de Valencia)
Francisco Rodríguez (Universidad de Granada)
Francisco Ruiz (Universidad Castilla-La Mancha)
Vicente Safón (Universitat de València)
Marta Solaz (Universitat de València)

2.9. COLABORADORES CON CONTRATOS DE PRÁCTICAS

Dentro del marco del convenio firmado con la Fundación Universidad-Empresa ADEIT, Ester Gómez Gómez realizó prácticas curriculares en el **Ivie** mientras cursaba el Máster Universitario en Desarrollo, Instituciones e Integración Económica en la Universitat de València.

Silvia Mollá Martínez, graduada en Economía por la Universitat de València, también realizó prácticas extracurriculares en el Ivie a través del marco del convenio firmado con la Fundación Universidad-Empresa ADEIT.

3. ACUERDOS DE COLABORACIÓN

Las actividades del Instituto son posibles gracias al apoyo de aquellas instituciones que patrocinan sus líneas de investigación, compartiendo con el **Ivie** los objetivos antes enunciados. Asimismo, el **Ivie** se apoya decisivamente en las iniciativas de los profesores universitarios que están asociados como investigadores al Instituto y, en general, en el potencial investigador de las Universidades valencianas. Para facilitar la colaboración se han firmado convenios y contratos con las instituciones que se relacionan a continuación:

Agencia Valenciana d'Avaluació i Prospectiva (Generalitat Valenciana)
Agencia Valenciana de Fomento y Garantía Agraria (AVFGA)
Alianza 4U (Universitat Autònoma de Barcelona, Universidad Autónoma de Madrid, Universidad Carlos III de Madrid y Universitat Pompeu Fabra)
Asociación Valenciana de Empresarios (AVE)
Bankia
Bolsa de Valencia
Conselleria d'Agricultura, Pesca, Alimentació i Aigua (Generalitat Valenciana)
Conselleria d'Economia, Indústria, Turisme i Ocupació (Generalitat Valenciana)
Conselleria d'Hisenda i Administració Pública (Generalitat Valenciana)
Federación Española de Industrias de la Alimentación y Bebidas (FIAB)
Ford España
Fundación Bancaja
Fundación BBVA
Fundación Cañada Blanch
Fundación de Estudios Financieros (FEF)
Fundación InnDEA Valencia (Ayuntamiento de Valencia)
Fundación de las Cajas de Ahorros (Funcas)
Fundación Deportiva Municipal de Valencia (FDM)
Fundación Telefónica
Fundación Trinidad Alfonso
Fundación Universidad-Empresa ADEIT, Universitat de València
Instituto Municipal de Cultura y Juventud de Burjassot (Ayuntamiento de Burjassot)
Instituto Nacional de Evaluación Educativa (INEE, Ministerio de Educación, Cultura y Deporte)
London School of Economics
Mercadona
Unión Europea
Universidad de Alicante
Universidad de Burgos
Universidad Miguel Hernández
Universitat Jaume I
Universitat Politècnica de València
Universitat de València
VLC/CAMPUS de Excelencia

4. RECONOCIMIENTOS

El esfuerzo desarrollado por el **Ivие** en todas las direcciones comentadas ha sido reconocido tanto en los medios académicos como por el entorno social. Así, durante las dos décadas y media de su existencia el Instituto y sus investigadores han recibido las siguientes distinciones:

- José García Montalvo fue premiado el 2 de septiembre de 2014 por la Institución Catalana de Investigación y Estudios Avanzados (ICREA) en su sexta convocatoria del programa ICREA Academia dirigido a fomentar la excelencia investigadora del personal docente e investigador doctor de las universidades públicas catalanas.
- En 2014, el Premio de la Asociación Española de Economía (1.ª edición) al mejor artículo publicado en la revista *SERIEs*-Journal of the Spanish Economic Association durante los años 2010-2013 fue otorgado al trabajo «Firm's Main market, Human Capital, and Wages», artículo de investigación del investigador del **Ivие** y profesor de la Universidad de Murcia, Francisco Alcalá en colaboración con Pedro J. Hernández.
- Asimismo durante el 2014, el Instituto de Estudios Financieros entregó el VII Premio IEF a la Excelencia Financiera 2014 en la categoría de divulgación al **Ivие** por su «brillante trayectoria y aportación del Instituto a la sociedad del conocimiento, en general, y a la economía, en particular». El galardón fue recogido por el director de Investigación del **Ivие** y catedrático de la Universitat de València, Francisco Pérez, en un acto que tuvo lugar en Barcelona el 3 de noviembre de dicho año.
- El 23 de mayo de 2014, la catedrática de la Universidad de Alicante e investigadora senior del **Ivие**, Carmen Herrero, fue investida doctora honoris causa por la Universidad de Granada.
- Durante la celebración de la LXXI Conferencia Anual de la ICP el 3 de agosto de 2013 en Honolulu (Hawái), el International Council of Psychologists (ICP) concedió el *Advanced International Research and Service Fukuhara Award* al catedrático de la Universitat de València y profesor investigador del **Ivие** José M.ª Peiró.
- También durante 2013, la European Association of Work and Organizational Psychology (EAWOP) otorgó el Premio a la trayectoria científica y profesional a José M.ª Peiró, durante el 16.º Congreso de Psicología del Trabajo y Organizaciones celebrado en Münster (Alemania) el 22 de mayo.
- Asimismo, en 2013 Consejo de Gobierno de la UPF concedió la Medalla de la Universitat Pompeu Fabra al profesor José García Montalvo, vicerector de Política Científica (2011-2013).
- Belén Gill de Albornoz, investigadora asociada del **Ivие**, recibió el Premio de Investigación de la Fundación de Estudios Financieros (convocatoria 2012) al trabajo *Income smoothing and idiosyncratic volatility*.
- El 24 de noviembre de 2010, el presidente del Institut d'Estudis Catalans, Salvador Giner, entregó el *VIII Premi Societat Catalana d'Economia 2010* a Francisco Pérez, director de Investigación del **Ivие**, por el estudio realizado en el seno del Instituto, *El Desarrollo del Arco Mediterráneo Español. Trayectoria y perspectivas*, publicado en el 2010.
- La Junta de Andalucía concedió el 22 de marzo de 2010 el XVI Premio Andalucía de Investigación Ibn al Jatib en Humanidades y Ciencias Sociales al profesor investigador del **Ivие** y catedrático de la Universidad Pablo de Olavide, Antonio Villar. Este premio tiene como objetivo reconocer y estimular a los investigadores que más han destacado en el ámbito científico, así como a los organismos, instituciones o empresas que se han distinguido por su compromiso con el fomento de la investigación científica. El galardón ha reconocido la relevancia teórica de las líneas de trabajo de Antonio Villar y su implicación institucional en el desarrollo de la ciencia económica en Andalucía.

- En julio del 2010, el profesor investigador del **Ivie**, José María Peiró fue nombrado doctor honoris causa por la Universidade Metodista de São Paulo.
- En 2010, el Consejo Social de la Universitat Pompeu Fabra entregó el premio a la Transferencia de Conocimiento a José García-Montalvo..
- En noviembre de 2009, los profesores Matilde Mas y Francisco Pérez fueron nombrados Miembros Honorarios de la Asociación Argentina de Economía Pública.
- El 18 de febrero de 2009, el profesor investigador del **Ivie** y catedrático de la Universitat Pompeu Fabra, José García-Montalvo, fue galardonado por su labor investigadora con la distinción ICREA Acadèmia.
- El 21 de mayo de 2008 el investigador del **Ivie** y catedrático de la Universitat de València José María Peiró obtuvo el Premio a la Investigación y Desarrollo concedido por el Consell Social de la Universitat de València. El reconocimiento valora la larga trayectoria del profesor Peiró en el ámbito de la investigación de la gestión de los recursos humanos y el clima laboral.
- El **Ivie** recibió del Consell Social de la Universitat de València, el 20 de junio de 2005, el Premio Universidad-Sociedad a la Investigación y el Desarrollo 2005, con el que se distingue a aquellas instituciones y miembros de la comunidad universitaria que con su trabajo y esfuerzo han contribuido a fortalecer los vínculos entre la Universitat de València y su entorno cultural, social y económico.
- La revista *Economía 3* entregó el 11 de diciembre de 2003 el Premio Centro Investigador al **Ivie**.
- En 1997 el profesor investigador del **Ivie** Ernest Reig recibió el Premi d'Economia de Catalunya concedido por la Societat Catalana d'Economia por la obra por él *dirigida Capitalización y Crecimiento de la Economía Catalana 1955-1995*.

5. INFORMACIÓN INSTITUCIONAL

Desde su creación el **Ivie** tiene la forma jurídica de una sociedad anónima. En sus primeros años tuvo la consideración de empresa pública. Tras la incorporación en 1995 de sus actuales accionistas, el **Ivie** es una sociedad mercantil sujeta al derecho privado.

El **Ivie** ha cumplido con la legislación vigente en cada momento con la finalidad de asegurar el buen fin de los recursos públicos y privados que diferentes instituciones le han confiado para el desarrollo de sus actividades. Asimismo, proporciona la información contable exigida, que deposita en el Registro Mercantil.

Anualmente el **Ivie** se somete al control de auditores independientes con el objetivo de que estos emitan su opinión sobre la calidad de la información financiera que el Consejo de Administración elabora.

En el 2011, el **Ivie** creó la Fundación **Ivie** de la Comunitat Valenciana, con la finalidad de intensificar el desarrollo de actividades de interés general en el ámbito de la investigación económica y la formación, y reforzar la colaboración con otras instituciones. Dentro de esta línea de actuación, desde 2013 el **Ivie** es un centro de investigación adscrito a la Universitat de València, registrado en el Registro de Universidades, Centros y Títulos (RUCT).



INFORME DE AUDITORÍA INDEPENDIENTE DE CUENTAS ANUALES ABREVIADAS

A los accionistas del **Instituto Valenciano de Investigaciones Económicas, S.A. (IVIE)**, por encargo del Consejo de Administración.

Hemos auditado las cuentas anuales abreviadas adjuntas del **Instituto Valenciano de Investigaciones Económicas, S.A.**, que comprenden el balance abreviado a 31 de diciembre de 2014, la cuenta de pérdidas y ganancias abreviada, el estado abreviado de cambios en el patrimonio neto y la memoria abreviada correspondientes al ejercicio terminado en dicha fecha.

Responsabilidad del Consejo de Administración en relación con las cuentas anuales abreviadas

El Consejo de Administración es responsable de formular las cuentas anuales abreviadas adjuntas, de forma que expresen la imagen fiel del patrimonio, de la situación financiera y de los resultados del **Instituto Valenciano de Investigaciones Económicas, S.A.**, de conformidad con el marco normativo de información financiera aplicable a la entidad en España, que se identifica en la Nota 2 de la memoria abreviada adjunta, y del control interno que consideren necesario para permitir la preparación de cuentas anuales abreviadas libres de incorrección material, debida a fraude o error.

Responsabilidad del auditor

Nuestra responsabilidad es expresar una opinión sobre las cuentas anuales abreviadas adjuntas basada en nuestra auditoría. Hemos llevado a cabo nuestra auditoría de conformidad con la normativa reguladora de la auditoría de cuentas vigente en España. Dicha normativa exige que cumplamos los requerimientos de ética, así como que planifiquemos y ejecutemos la auditoría con el fin de obtener una seguridad razonable de que las cuentas anuales abreviadas están libres de incorrecciones materiales.

Una auditoría requiere la aplicación de procedimientos para obtener evidencia de auditoría sobre los importes y la información revelada en las cuentas anuales abreviadas. Los procedimientos seleccionados dependen del juicio del auditor, incluida la valoración de los riesgos de incorrección material en las cuentas anuales abreviadas, debida a fraude o error. Al efectuar dichas valoraciones del riesgo, el auditor tiene en cuenta el control interno relevante para la formulación por parte de la entidad de las cuentas anuales abreviadas, con el fin de diseñar los procedimientos de auditoría que sean adecuados en función de las circunstancias, y no con la finalidad de expresar una opinión sobre la eficacia del control interno de la entidad. Una auditoría también incluye la evaluación de la adecuación de las políticas contables aplicadas y de la razonabilidad de las estimaciones contables realizadas por la dirección, así como la evaluación de la presentación de las cuentas anuales abreviadas tomadas en su conjunto.

Consideramos que la evidencia de auditoría que hemos obtenido proporciona una base suficiente y adecuada para nuestra opinión de auditoría.



AUREN AUDITORES V.L.C. S.L., inscrita en el R. M. de Valencia, Tomo 4703, general 2013 de la Sección General del Libro de Sociedades, Folio 1, N.º V.30505 C.I.F. B-062262220, inscrita en el Registro Oficial de Auditores de Cuentas n.º S.C. 0922.

Opinión

En nuestra opinión, las cuentas anuales abreviadas adjuntas expresan, en todos los aspectos significativos, la imagen fiel del patrimonio y de la situación financiera del **Instituto Valenciano de Investigaciones Económicas, S.A.** a 31 de diciembre de 2014, así como de sus resultados correspondientes al ejercicio anual terminado en dicha fecha, de conformidad con el marco normativo de información financiera que resulta de aplicación y, en particular, con los principios y criterios contables contenidos en el mismo.

AUREN AUDITORES VLC, S.L.

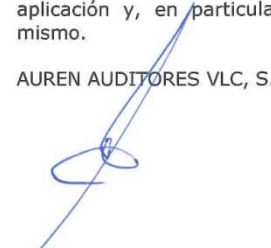
Francisco Mondragón Peña
31 de marzo de 2015



ACTIVIDADES 2014

6. PUBLICACIONES

Uno de los objetivos del Instituto es facilitar la difusión de la investigación económica generada someténdola a filtros de calidad adecuados. Para ello, el **Ivie** publica desde su creación dos series de documentos de trabajo, que cuentan con un sistema de evaluación anónima previo a la aceptación de los originales. En 2014 se publicaron un total de 11 documentos de trabajo.

El **Ivie** agradece públicamente a todos los evaluadores, que se relacionan en esta Memoria, su decisiva colaboración para asegurar los objetivos del Instituto y la calidad de estas dos series.

Por otra parte, el **Ivie** persigue incentivar que el ciclo de la publicación de los resultados de investigación se complete someténdola al criterio de la comunidad científica, y valora especialmente la tarea de sus profesores e investigadores asociados en este campo. Por esta razón, se ofrece también información de los artículos publicados por los mismos durante el periodo de referencia de esta Memoria. Durante 2014, los profesores e investigadores asociados del **Ivie** produjeron 21 libros, publicados o en curso de publicación. Asimismo publicaron un total de 115 artículos científicos, 70 de los cuales fueron editados en revistas y libros internacionales, así como otras 36 publicaciones especializadas.

6.1. DOCUMENTOS DE TRABAJO DEL IVIE

6.1.1. SERIE AD

La serie AD es continuadora de la labor iniciada por el departamento de Fundamentos de Análisis Económico de la Universidad de Alicante en su colección A DISCUSIÓN y difunde trabajos de marcado contenido teórico. Esta serie ha sido coordinada por Carmen Herrero.

Números publicados en 2014:

- WP-AD 2014-01 “Information and consumer fraud in a signalling model”, Martínez-Gorricho, S.
- WP-AD 2014-02 “Public goods: Voluntary contributions and risk”, Sánchez, M.A. y Martínez-Gorricho, S.
- WP-AD 2014-03 “Media competition and electoral politics”, Piolatto, A. y Schuett, F.
- WP-AD 2014-04 “The Curse of Low Aspirations: Remedial Education and Perceived Returns to Education of Roma People”, Battaglia, M. y Lebedinski, L.
- WP-AD 2014-05 “Doing it now or later with payoff externalities: Experimental evidence on social time preferences”, Ponti, G., Rodríguez, I. y Di Cagno, D.
- WP-AD 2014-06 “Long-run effects on poverty of public expenditure in education”, Hidalgo, M. e Iturbe-Ormaetxe, I.

Gráfico 3. Documentos de trabajo

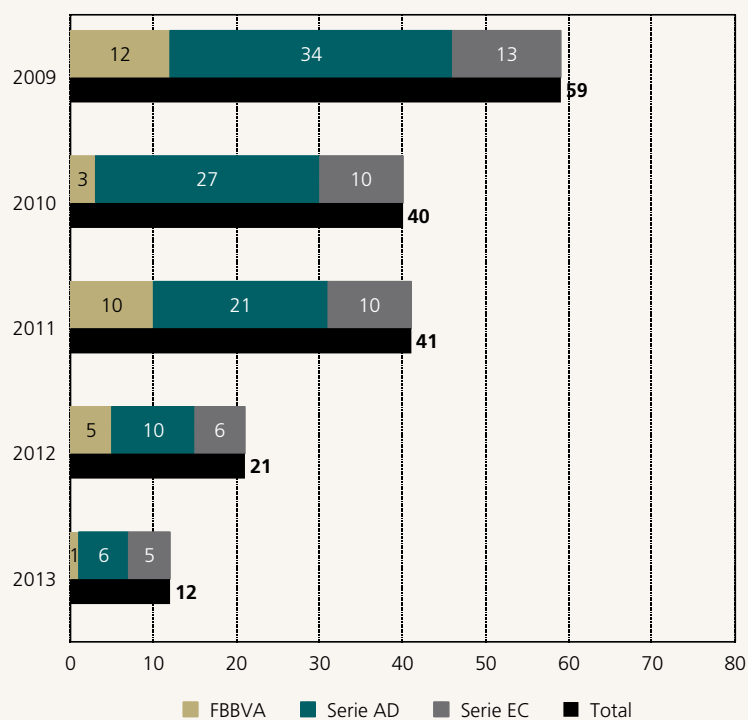

6.1.2. SERIE EC

La serie EC, coordinada por Matilde Mas, está orientada a la aplicación de distintos instrumentos de análisis al estudio de problemas económicos concretos.

- WP-EC 2014-01 “Taxonomía y representación de los cambios en los municipios españoles”, Ruiz, F. y Goerlich, F.J.
- WP-EC 2014-02 “The uneasy coexistence of the Spanish foral and common regional finance systems”, Zabalza, A. y López-Laborda, J.
- WP-EC 2014-03 “Decomposition of Regional Income Inequality and Neighborhood Component: A Spatial Theil Index”, Marquez, M.A. y Lasarte, E.
- WP-EC 2014-04 “Wellbeing at work and the Great Recession: The effect of others' unemployment”, Borra, C. y Gómez-García, F.
- WP-EC 2014-05 “Why did Spanish regions not converge before the Civil War? Agglomeration and (regional) growth revisited: Spain, 1870-1930”, Díez-Minguela, A., Martínez-Galarraga, J. y Tirado, D.A.

6.1.3. EVALUADORES

Daniel Albalade (Universitat de Barcelona)
Vicent Aragó (Universitat Jaume I)

Antonia Díaz (Universidad Carlos III de Madrid)
Juan Fernández de Guevara (**Ivie**, Universitat de València)
Ada Ferrer (IAE-CSIC)
Nikolaos Georgantzis (University of Reading)
Fabrizio Germano (Universitat Pompeu Fabra)
Francisco J. Goerlich (**Ivie**, Universitat de València)
Francisco González (Universidad de Oviedo)
André A. Hofman (CEPAL)
Iñigo Iturbe-Ormaetxe (Universidad de Alicante)
Santiago Lago (Universidade de Vigo)
Matilde Mas (**Ivie**, Universitat de València)
Ildefonso Méndez (Universidad de Murcia)
Ernest Miguélez (Université Montesquieu)
Cecilia Oreiro (Instituto Nacional de Evaluación Educativa-INEED)
Francisco Pérez (**Ivie**, Universitat de València)
Vicente Pinilla (Universidad de Zaragoza)
Joaquín Recaño (CED-Universitat Autònoma de Barcelona)
Ernest Reig (**Ivie**, Universitat de València)
Juan R. Roses (London School of Economics)
José Sancho (Universidad de Alcalá)
Rafael Santamaría (Universidad Pública de Navarra)
José Luis Sarto (Universidad de Zaragoza)
Lorenzo Serrano (Ivie, Universitat de València)
Jordi Surinach (IREA-Universitat de Barcelona)
Josefa Tomás (Universidad de Alicante)
Emili Tortosa-Ausina (Ivie, Universitat Jaume I)
Antonio Villar (**Ivie**, Universidad Pablo de Olavide)
Ignacio F.C. Zubiri (Universidad del País Vasco/Euskal Herriko Unibertsitatea)

6.2. PUBLICACIONES DE LOS INVESTIGADORES Y TÉCNICOS

6.2.1. LIBROS

ARRIBAS, I. Y E. TORTOSA-AUSINA (EDS.):

Banking integration and financial crisis: Some recent developments. Bilbao: Fundación BBVA, en prensa.

CARBÓ, S., J. GARCÍA-MONTALVO, J. MAUDOS Y F. RODRÍGUEZ:

Las claves del crédito bancario tras la crisis. Madrid: Fundación de las Cajas de Ahorros-FUNCAS, 179 pp.

CUCARELLA, V.:

El finançament valencià: De la submissió al canvi necessari. Valencia: Edicions Bromera, en prensa.

DE LA FUENTE, Á., R. BARBERÁN Y E. URIEL:

Un sistema de cuentas públicas territorializadas para España: Metodología y resultados para 2011. Madrid: FEDEA, 59 pp.

FARIÑAS, J.C. Y J. FERNÁNDEZ DE GUEVARA (EDS.):

La empresa española ante la crisis del modelo productivo: Productividad, competitividad e innovación. Bilbao: Fundación BBVA, 417 pp.

FERNÁNDEZ DE GUEVARA, J., F. PÉREZ Y L. SERRANO:

Crisis económica, confianza y capital social. Bilbao: Fundación BBVA, en prensa.

GARCÍA-MONTALVO, J.:

Impacto de las becas "la Caixa" de posgrado en el extranjero. Barcelona: Obra Social "la Caixa".

GOERLICH, F.J., F. RUIZ, P. CHORÉN Y C. ALBERT:

Cambios en la estructura y localización de la población: Una visión de largo plazo (1842-2011). Fundación BBVA, en prensa.

GOERLICH, F.J., E. REIG, J. ALDÁS Y F. PÉREZ:

Reflexiones estratégicas sobre el futuro de Burjassot. Valencia: **Ivie** y el Instituto Municipal de Cultura y Juventud de Burjassot (IMCJB), Ajuntament de Burjassot, 190 pp.

LUNT, I., **J.M. PEIRÓ**, Y. POORTINGA Y R.A. ROE:

EuroPsy: Standards and quality in education for professional psychologists. Boston: Hogrefe Publishing, 218 pp.

MAS, M., F. PÉREZ, E. URIEL (DIRS.), E. BENAGES Y V. CUCARELLA:

Capital público en España: Evolución y distribución territorial (1900-2012). Bilbao: Fundación BBVA, en prensa.

MAS, M. Y J. FERNÁNDEZ DE GUEVARA:

The PREDICT 2013 Report: An Analysis of ICT R&D in the EU and Beyond. Luxemburgo: Comisión Europea, 73 pp. JRC Scientific and Policy Reports.

The 2014 PREDICT Report: An analysis of ICT R&D in the EU and beyond. Luxemburgo: Publications Office of the European Union, 84 pp. Edición electrónica.

Gráfico 4. Publicaciones de los investigadores y técnicos. Libros y artículos

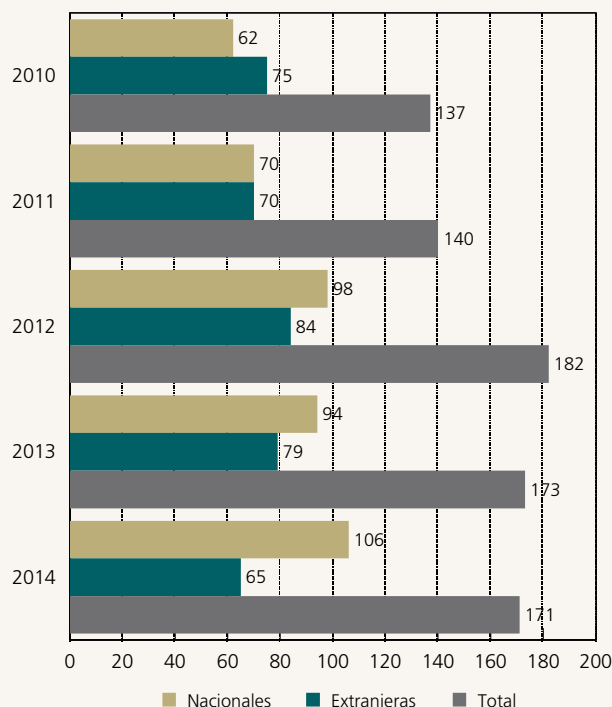

MAS, M. Y J. QUESADA (DIRS.):

Activos intangibles: Una inversión necesaria para el crecimiento económico en España. Barcelona: Ariel y Fundación Telefónica [disponible también en edición electrónica].

MAUDOS, J. Y J. FERNÁNDEZ DE GUEVARA:

Endeudamiento de las empresas españolas en el contexto europeo: El impacto de la crisis. Bilbao: Fundación BBVA, 264 pp.

PASTOR, J.M. Y C. PERAITA:

La contribución socioeconómica de la Universidad de Burgos. Burgos: Universidad de Burgos, 251 pp.

PÉREZ, F. (DIR.), F. ALCALÁ, F.J. GOERLICH, M. MAS, J. MAUDOS, J. QUESADA, E. REIG, L. SERRANO, P. CHORÉN, V. CUCARELLA, L. HERNÁNDEZ, J. PÉREZ, J.C. ROBLEDO, J. SALAMANCA Y A. SOLER:

Crecimiento y competitividad: Los desafíos de un desarrollo inteligente. Bilbao: Fundación BBVA, 280 pp. Edición electrónica.

PÉREZ, F. (DIR.), J. ALDÁS, F.J. GOERLICH, J.M. PASTOR, R. ARAGÓN, A. FERNÁNDEZ, H. GARCÍA E I. ZAERA:

Rankings ISSUE 2014: Indicadores sintéticos de las universidades españolas. Valencia: Ivie, 68 pp.

PÉREZ, F. (DIR.), V. CUCARELLA Y L. HERNÁNDEZ:

Diferencias regionales e igualdad de oportunidades en los servicios públicos fundamentales. Fundación BBVA, en prensa.

PÉREZ, F., J. QUESADA Y J. PÉREZ:

Cómo puede competir la economía valenciana. Valencia: Fundación Cañada Blanch, 82 pp.

SERRANO, L. Y A. SOLER:

La formación y el empleo de los jóvenes españoles. Trayectoria reciente y escenarios futuros. Fundación BBVA, en prensa.

6.2.2. CAPÍTULOS DE LIBRO

ALDÁS, J.:

"Confirmatory Tetrad Analysis as a tool to decide between the formative/reflective nature of constructs in marketing and management research", en Moutinho, L., J.E. Bigné y A.K. Manrai (eds.): *The Routledge Companion to the Future of Marketing.* Londres: Routledge, pp. 348-378.

ARRIBAS, I. Y E. TORTOSA-AUSINA:

"Beyond the Law of One Price: International banking integration in pre- and crisis years", en Arribas, I., E. Tortosa-Ausina (eds.): *Banking integration and financial crisis: Some recent developments.* Bilbao: Fundación BBVA, en prensa.

CARBÓ, S. Y F. RODRÍGUEZ:

"Provisiones para insolvencias y calidad de los préstamos", en Carbó, S., J. García-Montalvo, J. Maudos y F. Rodríguez: *Las claves del crédito bancario tras la crisis.* Madrid: Fundación de las Cajas de Ahorros-FUNCAS, pp. 153-176.

"Reestructuración bancaria, concentración y calidad de los préstamos en España", en Carbó, S., J. García-Montalvo, J. Maudos y F. Rodríguez: *Las claves del crédito bancario tras la crisis.* Madrid: Fundación de las Cajas de Ahorros-FUNCAS, pp. 13-32.

"Securitization before and during the financial crisis: The case of Spain", en Arribas, I., E. Tortosa-Ausina (eds.): *Banking integration and financial crisis: Some recent developments.* Bilbao: Fundación BBVA, en prensa.

FERNANDES-MARTINS, M.C., A. ZORNOZA Y J.M. PEIRÓ:

"Conflictos no ambiente organizacional", en Matias, M.M. (coord.): *Novas medidas do comportamento organizacional.* Porto Alegre: Artmed, pp. 132-146.

FERNÁNDEZ DE GUEVARA, J.:

"El riesgo de las empresas españolas en la crisis", en Fariñas, J.C. y J. Fernández de Guevara (eds.): *La empresa española ante la crisis del modelo productivo: Productividad, competitividad e innovación*. Bilbao: Fundación BBVA, pp. 317-394.

FERNÁNDEZ DE GUEVARA, J., L. SERRANO Y A. SOLER:

"Esfuerzo y competencia financiera en España: Un análisis con datos PISA", en *PISA 2012: Competencia financiera. Análisis secundario*. Madrid: Instituto Nacional de Evaluación Educativa (INEE), Ministerio de Educación, Cultura y Deporte, pp. 25-50.

GARCÍA-MONTALVO, J.:

"Banca aburrida: el negocio bancario tras la crisis financiera", en Carbó, S., J. García-Montalvo, J. Maudos y F. Rodríguez: *Las claves del crédito bancario tras la crisis*. Madrid: Fundación de las Cajas de Ahorros-FUNCAS, pp. 101-152.

GARCÍA-MONTALVO, J. Y M. REYNAL-QUEROL:

"Cultural diversity, conflict and economic development", en Ginsburgh, V. A. y D. Throsby (eds.): *Handbook of the Economics of Art and Culture*. Vol. 2. Amsterdam, Países Bajos; Boston, Massachusetts: Elsevier North-Holland, pp. 485-506.

GOERLICH, F.J.:

"Income distribution", en Michalos, A. C. (ed.): *Encyclopedia of Quality of Life and Well-Being Research*. Dordrecht (Países Bajos): Springer, pp. 3119-3122.

"Poverty lines", en Michalos, A. C. (ed.): *Encyclopedia of Quality of Life and Well-Being Research*. Dordrecht (Países Bajos): Springer, pp. 4975-4977.

"Poverty measurement", en Michalos, A. C. (ed.): *Encyclopedia of Quality of Life and Well-Being Research*. Dordrecht (Países Bajos): Springer, pp. 4977-4980.

GONZÁLEZ-ROMA, V. Y J.M. PEIRÓ:

"Climate and culture strength", en Barbera, K. y B. Schneider (eds.): *The Oxford Handbook of Organizational Climate and Culture*. New York: Oxford University Press, pp. 1042-1058.

IZQUIERDO MILLÁN, L.R., S.S. IZQUIERDO Y F. VEGA-REDONDO:

"Learning and evolutionary game theory", en *Encyclopedia of the Sciences of Learning*. Springer, en prensa.

MARTÍNEZ-TUR, V., J.M. PEIRÓ E I. RODRÍGUEZ:

"Teaching and Learning Work, Organization, and Personnel Psychology Internationally. The Erasmus Mundus Program", en Griffith, R.L., L.F. Thompson y B.K. Armon (eds.): *Internationalizing the Curriculum in Organizational Psychology*. New York: Springer, pp. 105-125.

MATIAS, M.M., V. ORENGO Y J.M. PEIRÓ:

"Bem-estar no trabalho", en Matias, M.M. (coord.): *Novas medidas do comportamento organizacional*. Porto Alegre: Artmed, pp. 39-51.

MAUDOS, J.:

"Condiciones en el acceso de las empresas a la financiación bancaria: España en el contexto de la eurozona", en Requeijo, J. (dir.), J. Maudos y D. García (subdirs.): *Los retos de la financiación del sector empresarial*. Madrid: Círculo de Empresarios y Fundación de Estudios Financieros, pp. 63-78. Edición electrónica.

"El impacto de la reestructuración del sector bancario español sobre la concentración y la competencia", en Carbó, S., J. García-Montalvo, J. Maudos y F. Rodríguez: *Las claves del crédito bancario tras la crisis*. Madrid: Fundación de las Cajas de Ahorros-FUNCAS, pp. 33-99.

"Integración financiera y unión bancaria", en Placencia, A. (dir.): *Nuevos desafíos del sector financiero: Recuperando la confianza y mejorando la cultura financiera*. Madrid: Fundación de Estudios Financieros, pp. 85-100.

PASTOR, J.M., C. PERAITA E I. ZAERA:

"Expectativas laborales y de futuro", en Ariño, A., R. Llopis e I. Soler (dirs.): *Desigualdad y Universidad : la Encuesta de Condiciones de Vida y de Participación de los estudiantes universitarios en España*. Madrid: Ministerio de Educación, Cultura y Deporte, pp. 291-327. Edición electrónica.

PEIRÓ, J.M.:

"Roles and responsibilities of international psychology organizations in improving psychology education and training", en Silbereisen, R.K., P. Ritchie y J. Pandey: *Psychology education and training: A global perspective*. Nueva York: Psychology Press, pp. 231-241.

REIG, E.:

"La competitividad: de la perspectiva de país a la perspectiva regional", en Vicerrectorado de Participación y Proyección Territorial (ed.): *El desarrollo territorial valenciano: Reflexiones en torno a sus claves*. Valencia: Universitat de València, pp. 25-31.

SETH, S. Y A. VILLAR:

"Measuring human development and human deprivations", en D'Ambrosio, C. (ed.): *Handbook of Research on Economic and Social Well-being*. Cheltenham (Reino Unido): Edward Elgar Publishing Ltd., en prensa.

6.2.3. ARTÍCULOS

REVISTAS CON PROCESO DE EVALUACIÓN

ABDELSALAM, O., M. DUYGUN, J.C. MATALLÍN-SÁEZ Y E. TORTOSA-AUSINA:

"Do ethics imply persistence? The case of Islamic and socially responsible funds", *Journal of Banking & Finance*, 40, marzo, pp. 182-194.

"On the Comparative Performance of Socially Responsible and Islamic Mutual Funds", *Journal of Economic Behavior and Organization*, 103 (Supplement), julio, pp. S108-S128.

AKIN, O., J. GARCÍA-MONTALVO, J. GARCÍA, J.L. PEYDRO Y J. M. RAYA:

"The real estate and credit bubble: evidence from Spain", *SERIEs: Journal of the Spanish Economic Association*, en prensa.

ALAMÁ, M.L., D. CONESA, A. FORTE Y E. TORTOSA-AUSINA:

"The geography of Spanish bank branches", *Journal of Applied Statistics*, publicado online.

ALCALÁ, F., M. GONZÁLEZ-MAESTRE E I. MARTÍNEZ:

"Information and quality with an increasing number of brands", *International Journal of Industrial Organization*, 37, noviembre, pp. 109-117.

ALDÁS, J., J. MARTÍ, C. RUIZ Y L. SCRIBNER:

"The role of attitudes and ethicality on branded video games (advergaming) acceptance", *Athens Journal of Business and Economics*, en prensa.

ARISTONDO, O., F.J. GOERLICH Y M.C. LASSO DE LA VEGA:

"A proposal to compare consistently the inequality among the poor", *Review of Income and Wealth*, en prensa.

ARRIBAS, I., F. PÉREZ Y E. TORTOSA-AUSINA:

"The dynamics of international trade integration: 1967-2004", *Empirical Economics*, 46(1), febrero, pp. 19-41.

ARRIBAS, I., I. COMEIG, A. URBANO Y J.E. VILA:

"Statistical formats to optimize evidence-based decision making: A behavioral approach", *Journal of Business Research*, 67 (5), pp. 790-794.

BELTRÁN, M., J.A. GÓMEZ-LIMÓN, A.J. PICAZO Y E. REIG:

"A metafrontier directional distance function approach to assessing eco-efficiency", *Journal of Productivity Analysis*, 41(1), febrero, pp. 69-83.

BELTRÁN, M. Y E. REIG:

"Comparing conventional and organic citrus grower efficiency in Spain", *Agricultural Systems*, 129, pp. 115-123.

CANTARINO, I. Y F.J. GOERLICH:

"Estimaciones de la población rural y urbana a nivel municipal", *Estadística Española*, en prensa.

CARBÓ, S.:

"Trust in banks after the financial crisis", *Journal of Financial Perspectives*, 2(2), pp. 187-195.

CARBÓ, S., S. CHAKRAVORTI Y F. RODRÍGUEZ:

"The role of interchange fees in two-sided markets: An empirical investigation on payment cards", *Review of Economics and Statistics*, en prensa.

CARBÓ, S. Y F. RODRÍGUEZ:

"ATM withdrawals, debit card transactions at the point of sale and the demand for currency", *SERIEs: Journal of the Spanish Economic Association*, 5 (4), pp. 399-417.

CARBÓ, S., F. RODRÍGUEZ Y G. F. UDELL:

"Trade credit, the financial crisis and firms access to finance", *Journal of Money, Investment and Banking*, en prensa.

CRISTIANI, A. Y J.M. PEIRÓ:

"Human resource function strategic Role and trade unions: exploring their impact on human resource management practices in Uruguayan firms", *The International Journal of Human Resource Management*, 26 (3), pp. 381-400.

DE LA FUENTE, Á., R. BARBERÁN Y E. URIEL:

"A system of regionalized public accounts for Spain. Methodology and results for 2005", *Hacienda Pública Española*, 209 (2), pp. 99-150.

FÄRE, R., S.P. GROSSKOPF, J. MAUDOS Y E. TORTOSA-AUSINA:

"Revisiting the quiet life hypothesis in banking using nonparametric techniques", *Journal of Business Economics and Management*, en prensa.

GARCÍA-MONTALVO, J.:

"Crisis financiera, reacción regulatoria y el futuro de la banca en España", *Estudios de Economía Aplicada*, 32(2), mayo, pp. 497-528.

GOERLICH, F.J.:

"Los difusos límites de lo urbano", *GeocritiQ*, Plataforma Digital Ibero-Americana para la Difusión del Trabajo Científico, abril, publicación online.

GOERLICH, F.J. E I. CANTARINO:

"El concepto europeo de ciudad: una aplicación para España", *Investigaciones Regionales*, 30, otoño, pp. 145-156.

HERRERO, C., I. MÉNDEZ Y A. VILLAR:

"Analysis of group performance with categorical data when agents are heterogeneous: The evaluation of scholastic performance in the OECD through PISA", *Economics of Education Review*, 40, pp. 140-151.

HERRERO, C. Y A. VILLAR:

"Equality of opportunity with categorical data", *Lecturas de Economía*, 81, julio-diciembre, pp. 9-30.

ILLUECA, M., L. NORDEN Y G. F. UDELL:

"Liberalization and risk-taking: Evidence from government-controlled banks", *Review of Finance*, en prensa.

IZQUIERDO MILLÁN, L.R., S.S. IZQUIERDO Y **F. VEGA-REDONDO:**

"Leave and let leave: A sufficient condition to explain the evolutionary emergence of cooperation", *Journal of Economic Dynamics and Control*, 46, pp. 91-113.

KOZUSZNIK, M.W., I. RODRÍGUEZ Y **J.M. PEIRÓ:**

"Eustress and distress climates in teams: Patterns and outcomes", *International Journal of Stress Management*, en prensa.

MARJANOVIC, Z., E.R. GREENGLASS, L. FIKSENBAUM, H. DE WITTE, F. GARCÍA-SANTOS, P. BUCHWALD, **J.M. PEIRÓ ET AL:**

"Evaluation of the Financial Threat Scale (FTS) in four European, non-student samples", *Journal of Behavioral and Experimental Economics*, en prensa.

MARTÍNEZ-CÓRCOLES, M., F.J. GRACIA, I. TOMÁS Y **J.M. PEIRÓ:**

"Strengthening safety compliance in nuclear power operations: A role-based approach", *Risk Analysis*, 34 (7), pp. 1257-1269.

MARTÍNEZ-TUR, V., C. MOLINER, **J. RAMOS**, O. LUQUE Y E. GRACIA:

"Calidad y bienestar en organizaciones de servicios: el papel del clima de servicio y la justicia organizacional", *Papeles del Psicólogo*, 35 (2), pp. 99-106.

MAS, M., J. QUESADA Y J. FERNÁNDEZ DE GUEVARA:

"Productividad, intangibles y nuevas tecnologías en España", *Revista Vasca de Economía (EKONOMIAZ)*, 86, 2.º semestre, pp. 172-191.

MATALLÍN-SÁEZ, J.C., A. SOLER-DOMÍNGUEZ Y **E. TORTOSA-AUSINA:**

"On the informativeness of persistence for evaluating mutual fund performance using partial frontiers", *Omega*, 42(1), enero 2014, pp. 47-64.

MOLINA, A., C. MOLINER, V. MARTÍNEZ-TUR, R. CROPANZANO Y **J.M. PEIRÓ:**

"Unit-level fairness and quality within the health care industry: A justice-quality model", *European Journal of Work and Organizational Psychology*. Edición electrónica.

MONZANI, L., A.S. HERNÁNDEZ, R. VAN DICK Y **J.M. PEIRÓ:**

"The synergistic effect of prototypicality and authenticity in the relation between leaders' biological gender and their organizational identification", *Journal of Business Ethics*. Edición electrónica.

MONZANI, L., P. RIPOLL, **J.M. PEIRÓ** Y R. VAN DICK:

"Loafing in the digital age: The role of computer mediated communication in the relation between perceived loafing and group affective outcomes", *Computers in Human Behavior*, 33, abril, pp. 279-285.

MONZANI, L., P. RIPOLL Y **J.M. PEIRÓ:**

"Followers' agreeableness and extraversion and their loyalty towards", *Psicothema*, 26(1), enero, pp. 69-75.

"The moderator role of followers' personality traits in the relations between leadership styles, two types of task performance and work result satisfaction", *European Journal of Work and Organizational Psychology*, en prensa.

PASTOR, J.M. Y C. PERAITA:

"La inserción laboral de los universitarios españoles", *RASE-Revista de la Asociación de Sociología de la Educación*, 7(1), (Número monográfico sobre "Universidad ante los retos del s. XXI"), enero, pp. 252-266.

PASTOR, J.M., C. PERAITA Y **A. SOLER:**

"Higher Education as modulator of gender inequalities: Evidence of the Spanish case", *Higher Education Policy*, en prensa.

PASTOR, J.M., **F. PÉREZ** Y C. PERAITA:

"Estimating the long-term economic impacts of Spanish universities on the national economy", *Papers in Regional Science*, en prensa.

PASTOR, J.M., L. SERRANO E I. ZAERA:

"The research output of European higher education institutions", *Scientometrics*, en prensa.

PEIRÓ-PALOMINO, J. Y E. TORTOSA-AUSINA:

"Social capital, investment and economic growth: Some evidence for Spanish provinces", *Spatial Economic Analysis*, en prensa.

PEIRÓ, J.M., Y. AYALA, N. TORDERA, L. LORENTE E I. RODRÍGUEZ:

"Bienestar sostenible en el trabajo: Revisión y reformulación", *Papeles del Psicólogo*, 35(1), enero, pp. 5-14.

PÉREZ, F. Y E. BENAGES:

"Productividad de los factores y especialización de las regiones españolas entre 2000 y 2012", *Revista Vasca de Economía (EKONOMIAZ)*, 86, 2.º semestre, pp. 88-117.

PICAZO, C., N. GAMERO, A. ZORNOZA Y J.M. PEIRÓ:

"Testing relations between group cohesion and satisfaction in project teams: A cross-level and cross-lagged approach", *European Journal of Work and Organizational Psychology*, en prensa.

PORTEIRO, N. Y A. VILLAR:

"Appointing high-court judges by political parties", *SERIEs: Journal of the Spanish Economic Association*, en prensa.

QI, M., S. CARBÓ Y F. RODRÍGUEZ:

"The diffusion pattern of non-cash payments: evidence from China", *International Journal of Technology Management*, en prensa.

RAMOS, J. Y J.M. PEIRÓ:

"La psicología del trabajo y las organizaciones en tiempos de crisis económica", *Papeles del Psicólogo*, 35(1), enero, pp. 1-4.

"La psicología del trabajo y las organizaciones en tiempos de crisis económica (2.ª parte)", *Papeles del Psicólogo*, 35 (2), (Introducción a la segunda parte de la Sección Monográfica), pp. 81-82.

RODRÍGUEZ-LÓPEZ, J.:

"Productividad, ciclos e instituciones en España, 1976-2012", *Revista Vasca de Economía (EKONOMIAZ)*, 86, 2.º semestre, pp. 118-153.

RODRÍGUEZ-LÓPEZ, J. Y M. SOLÍS:

"Accounting for Spanish business cycles", *Macroeconomic Dynamics*, en prensa.

SALVADOR, C., J.M. PASTOR Y J. FERNÁNDEZ DE GUEVARA:

"Impact of the subprime crisis on bank ratings: The effect of the hardening of rating policies and worsening of solvency", *Journal of Financial Stability*, 11, abril, pp. 13-31.

SERRANO, L.:

"Educación, competencias básicas y crecimiento de la productividad en España (2000-2013)", *Revista Vasca de Economía (EKONOMIAZ)*, 86, 2.º semestre, pp. 154-171.

SORA, B., A. CABALLER Y J.M. PEIRÓ:

"La inseguridad laboral y sus consecuencias en un contexto de crisis económica", *Papeles del Psicólogo*, 35(1), enero, pp. 15-21.

VERGARA, A.I., N. ALONSO-ALBERCA, C. SAN-JUAN, J. ALDÁS Y L. VOZMEDIANO:

"Be water: Direct and indirect relations between perceived emotional intelligence and subjective well-being", *Australian Journal of Psychology*, 67 (1), pp. 47-54.

VILLAR, A.:

"Education and Cognitive skills in the Spanish adult population inter-generational comparison of mathematical knowledge from the PIAAC data", *Advances in Social Sciences Research Journal*, 1(1), enero, pp. 72-88.

"Igualdad de oportunidades educativas: Los resultados de PISA 2012 en España", *Avances en Supervision Educativa*, 20, mayo, pp. 1-13.

OTRAS REVISTAS

CARBÓ, S., J. GARCÍA-MONTALVO, J. MAUDOS Y F. RODRÍGUEZ:

"Evaluación de la reestructuración bancaria en España y Europa", *Cuadernos de Información Económica*, 240, mayo, pp. 79-85.

CARBÓ, S. Y F. RODRÍGUEZ:

"El nuevo supervisor bancario único en la eurozona: reflexiones desde España", *Cuadernos de Información Económica*, 243, noviembre-diciembre, pp. 33-40.

"El sector bancario español ante un nuevo paradigma: Reconsideración del valor del tamaño", *Papeles de Economía Española*, nº extraordinario, (Número monográfico sobre "Nuevos negocios bancarios"), pp. 19-30.

"El sector bancario español: Una comparación con sus homólogos europeos", *Cuadernos de Información Económica*, 238, enero/febrero, pp. 15-26.

"España ante la Zona Única de Pagos en Euros (SEPA): Un análisis comparativo", *Cuadernos de Información Económica*, 241, julio-agosto, pp. 23-34.

"Evaluación de la reestructuración bancaria en España y Europa", *Cuadernos de Información Económica*, 240, mayo, pp. 9-16.

"Fostering lending and promoting asset quality in Spain: The difficult task of reconciling overlapping policy objectives", *SEFO-Spanish Economic and Financial Outlook*, 3(5), (Número monográfico sobre "Spain's internal devaluation: Supporting economic recovery"), pp. 63-78.

"Has bank restructuring in Spain and Europe paid off?", *SEFO-Spanish Economic and Financial Outlook*, 3(3), mayo, pp. 5-14.

"Impulsar el crédito y la calidad de los activos bancarios al mismo tiempo: un análisis del caso español", *Cuadernos de Información Económica*, 242, (Número monográfico sobre "Devaluación interna y recuperación de la economía española"), pp. 59-67.

"Solvencia y rentabilidad ante la evaluación global de los balances bancarios", *Cuadernos de Información Económica*, 239, (Número monográfico sobre "La recuperación de la economía española cobra fuerza"), pp. 15-24.

"Spanish banks: Boosting solvency and performance ahead of the comprehensive assessment", *SEFO-Spanish Economic and Financial Outlook*, 3(2), marzo, pp. 19-27.

"The Eurozone's new single bank supervisor: Perspectives from Spain", *SEFO-Spanish Economic and Financial Outlook*, 3 (6), pp. 27-34.

"The Spanish banking system: A comparison with its European peers", *SEFO-Spanish Economic and Financial Outlook*, 3(1), enero, pp. 19-30.

"The Spanish retail payment system within the Single Euro Payment Area (SEPA): Implications of implementation", *SEFO-Spanish Economic and Financial Outlook*, 3(4), julio, pp. 31-43.

"El sector bancario español en 2015: reactivar el negocio e impulsar la rentabilidad", *Cuadernos de Información Económica*, en prensa.

"Redesigning the Spanish banking sector in 2015: Reactivating business and boosting profitability", *SEFO-Spanish Economic and Financial Outlook*, en prensa.

CARRASCO, H., V. MARTÍNEZ-TUR, C. MOLINER, J.M. PEIRÓ Y C. RAMIS:

"Linking emotional dissonance and service climate to well-being at work: a cross-level analysis", *Universitas Psychologica*, 13 (3), pp. 947-960.

GARCÍA-MONTALVO, J.:

"Back to "boring banking" in the age of deleveraging and new financial regulation", *SEFO-Spanish Economic and Financial Outlook*, 3 (1), enero, pp. 47-57.

"El impacto del Big Data en los servicios financieros", *Papeles de Economía Española*, nº extraordinario, (Número monográfico sobre "Nuevos negocios bancarios"), pp. 43-58.

"Vuelta a la "banca aburrida" en la era del desapalancamiento y la nueva regulación financiera", *Cuadernos de Información Económica*, 238, enero/febrero, pp. 47-58.

GOERLICH, F.J.:

"Parque edificatorio y de viviendas en el Censo de 2011", *Índice-Revista de Estadística y Sociedad*, Instituto Nacional de Estadística-INE, 60, julio, pp. 26-28.

MAUDOS, J.:

"Cambios de especialización y estructura de ingresos de la banca española: El impacto de la crisis", *Papeles de Economía Española*, nº extraordinario, (Número monográfico sobre "Nuevos negocios bancarios"), pp. 59-74.

"Foreign banks' exposure to Spain: The return of investor confidence", *SEFO-Spanish Economic and Financial Outlook*, 3(1), (Número monográfico sobre "The Financial Sector in Post-Recession Spain"), pp. 31-40.

"La actividad transfronteriza de la banca española: Una comparación internacional", *Cuadernos de Información Económica*, 243, noviembre-diciembre, pp. 49-59.

"La exposición de la banca extranjera a España: Recuperando la confianza", *Cuadernos de Información Económica*, 238, enero/febrero, pp. 27-37.

"Public debt sustainability: Spain in the European context", *SEFO-Spanish Economic and Financial Outlook*, 3(2), marzo, pp. 29-39.

"Reestructuración bancaria y accesibilidad financiera", *Cuadernos de Información Económica*, 238, enero/febrero, pp. 103-119.

"Sostenibilidad de la deuda pública: España en el contexto europeo", *Cuadernos de Información Económica*, 239, (Número monográfico sobre "La recuperación de la economía española cobra fuerza"), pp. 65-75.

"Spanish banks' cross-border activity: An international comparison", *SEFO-Spanish Economic and Financial Outlook*, 3 (6), pp. 35-46.

"Tamaño empresarial y acceso a la financiación bancaria", *Cuadernos de Información Económica*, 240, mayo, pp. 35-46.

"The relevance of company size in accessing bank finance: A determining factor for Spain's SMEs", *SEFO-Spanish Economic and Financial Outlook*, 3(3), mayo, pp. 33-44.

MAS, M. Y E. BENAGES:

"El capital público a Espanya i la seua desagregació", *Revista Econòmica de Catalunya*, 70, pp. 45-59.

PÉREZ, F. Y V. CUCARELLA:

"Necesidades y gastos de las comunidades autónomas", *Papeles de Economía Española*, en prensa.

VILLAR, A.:

"No es país para jóvenes", *Panorama Social*, 20, pp. 53-69.

6.2.4. OTRAS PUBLICACIONES

ARAVENA, C., A.A. HOFMAN, J. **FERNÁNDEZ DE GUEVARA Y M. MAS:**

"Evaluating policies to improve total factor productivity in four large Latin American countries", Series Macroeconomics of Development n.º 147, Economic Commission for Latin America (ECLAC).

ARAVENA, C., **J. FERNÁNDEZ DE GUEVARA**, A.A. HOFMAN Y **M. MAS:**

"Structural change in four Latin American countries: An international perspective", Series Macroeconomics of Development n.º 150, Economic Commission for Latin America (ECLAC).

ARRIBAS, I. Y A. URBANO:

"Local coordination and global congestion in random networks", Documento de Trabajo Serie Discussion Papers in Economic Behaviour n.º 08/14, Universitat de València.

"Multiproduct trading with a common agent under complete information: Existence and characterization of Nash equilibrium", Documento de Trabajo Serie Discussion Papers in Economic Behaviour n.º 06/14, Universitat de València, septiembre.

BALAGUER-COLL, M.T., M.I. BRUN, A. FORTE Y E. TORTOSA-AUSINA:

"Determinants of local governments' reelection: New evidence based on a Bayesian approach", Documento de Trabajo n.º 2014/06, Dpto. Economía, Universitat Jaume I.

BELTRÁN, M. Y E. REIG:

"Comparing conventional and organic citrus grower efficiency in Spain", Documento de Trabajo Serie Working Papers in Applied Economics n.º 1406, Dpto. Economía Aplicada II, Universitat de València.

CAMBA, G., S. CARBÓ Y D. RODRÍGUEZ:

"Financial reputation, market interventions and debt issuance by banks: a truncated two-part model approach", Documento de Trabajo n.º 1741, European Central Bank-ECB, noviembre.

CARBÓ, S., J.M. MANSILLA Y F. RODRÍGUEZ:

"The effects of bank market power in short-term and long-term firm investment", Documento de Trabajo Serie Working Papers in Responsible Banking & Finance n.º 14-003, Center for Responsible Banking and Finance.

CARBÓ, S. Y F. RODRÍGUEZ:

"Financial regulation in Spain", Documento de Trabajo n.º 59, Proyecto de la Comisión Europea FESSUD (*Financialisation, Economy, Society & Sustainable Development*).

DE LA FUENTE, Á., R. BARBERÁN Y E. URIEL:

"A system of regionalized public accounts for Spain. Methodology and results for 2005", Estudios sobre Economía Española n.º 2014/04, Fundación de Estudios de Economía Aplicada-FEDEA [Disponible versión en castellano: "Un sistema de cuentas públicas territorializadas para España: Metodología y resultados para 2005", Estudios sobre Economía Española, Fundación de Estudios de Economía Aplicada-FEDEA.]

"Un sistema de cuentas públicas territorializadas para España: Metodología y resultados para 2011", Estudios sobre Economía Española n.º 2014/03, Fundación de Estudios de Economía Aplicada-FEDEA.

DUERNECKER, G., M. MEYER Y F. VEGA-REDONDO:

"The network origins of economic growth", Documento de Trabajo n.º 14-06, Department of Economics, marzo.

DUYGUN, M., H. OZTURK, S. SHABAN Y E. TORTOSA-AUSINA:

"Quo Vadis, raters? A frontier approach to identify misratings in sovereign credit risk", Documento de Trabajo n.º 2014/10, Dpto. Economía, Universitat Jaume I.

DUYGUN, M., I. PAZZI, E. TORTOSA-AUSINA Y S. ZAMBELLI:

"Does local public ownership matter for the efficiency of water utilities? Evidence from Italy", Documento de Trabajo n.º 2014/21, Dpto. Economía, Universitat Jaume I.

FARIÑAS, J.C. Y J. FERNÁNDEZ DE GUEVARA:

"Introducción", en Fariñas, J.C. y J. Fernández de Guevara (eds.): *La empresa española ante la crisis del modelo productivo: Productividad, competitividad e innovación*. Bilbao: Fundación BBVA, pp. 13-52.

GARCÍA-ALCOBER, M.P., E. TORTOSA-AUSINA, D. PRIOR Y M. ILLUECA:

"Cost and revenue efficiency in Spanish banking: What distributions show", Documento de Trabajo n.º 2014/12, Dpto. Economía, Universitat Jaume I.

GIMÉNEZ, V. M., C. THIEME, D. PRIOR Y E. TORTOSA-AUSINA:

"An international comparison of educational systems: an application of the global Malmquist-Luenberger index", Documento de Trabajo n.º 2014/18, Dpto. Economía, Universitat Jaume I.

GÓMEZ-CALVET, R., D. CONESA, A.R. GÓMEZ-CALVET Y E. TORTOSA-AUSINA:

"Extending the use of super-efficiency under undesirable outputs: An application to energy efficiency in the European Union", Documento de Trabajo n.º 2014/03, Dpto. Economía, Universitat Jaume I.

GOTTARDI, P., **F. VEGA-REDONDO** Y A. CABRALES:

"Risk sharing and contagion in networks", Documento de Trabajo 2014 Meeting Papers n.º 278, Society for Economic Dynamics.

HERRERO, C. Y A. VILLAR:

"Ranking distributions of monotone attributes", Documento de Trabajo EUI n.º ECO 2014/06, Department of Economics. European University Institute (EUI).

MAS, M., PÉREZ, F., URIEL, E., BENAGES, E., CUCARELLA, V., ROBLEDO, J.C. Y SERRANO, L.:

"El stock y los servicios del capital en España y su distribución territorial en el periodo 1964-2012 (CNAE-2009)", Monografía n.º 2014-04, Valencia: Ivie.

MATALLÍN-SÁEZ, J.C., A. SOLER-DOMÍNGUEZ Y **E. TORTOSA-AUSINA:**

"On the robustness of persistence in mutual fund performance", Documento de Trabajo n.º 2014/01, Dpto. Economía, Universitat Jaume I.

PEIRÓ-PALOMINO, J. Y **E. TORTOSA-AUSINA:**

"On the sources of European regional convergence: Does social capital have an economic payoff?", Documento de Trabajo n.º 2014/16, Dpto. Economía, Universitat Jaume I.

PEIRÓ, J.M.:

"Prólogo", en Quintanilla, I.: *¿Valores o valores económicos? ¿Qué necesitamos?*. Ediciones Pirámide, pp. 9-12. Edición electrónica.

PEIRÓ, J.M., Y. AYALA, N. TORDERA, L. LORENTE Y E. VILLAJOS:

"Bienestar sostenible en el trabajo en tiempos de crisis: hacia una estrategia de prevención de riesgos laborales viable y duradera", en *Proceedings of the 12th International Conference on Occupational Risk Prevention*, Zaragoza.

PÉREZ, F. Y E. BENAGES:

"Presentación del monográfico sobre 'La productividad. Tendencias y factores explicativos'", *Revista Vasca de Economía (EKONOMIAZ)*, 86, 2.º semestre, pp. 7-15.

PRIOR, D., **E. TORTOSA-AUSINA, M. ILLUECA** Y M.P. GARCÍA-ALCOBER:

"Earnings quality and performance in the banking industry: A profit frontier approach", Documento de Trabajo n.º 2014/11, Dpto. Economía, Universitat Jaume I.

RODRÍGUEZ-LÓPEZ, J. Y M. SOLÍS:

"Accounting for Spanish business cycles", Documento de Trabajo n.º WP ECON 14.05, Dpto. Economía, Universidad Pablo de Olavide.

RUIZ, F. Y **F.J. GOERLICH:**

"Taxonomía y representación de los cambios en los municipios españoles", Documento de Trabajo Serie EC n.º 2014-01, Instituto Valenciano de Investigaciones Económicas, enero.

SALVADOR, C., **J. FERNÁNDEZ DE GUEVARA Y J.M. PASTOR:**

"The adjustment of bank ratings in the financial crisis: International evidence", Documentos de Trabajo n.º 750, Fundación de las Cajas de Ahorros-FUNCAS, julio.

SEARLE, R., B. ERDOGAN, **J.M. PEIRÓ** Y U.C. KLEHE:

"What we know about youth employment: research summary and best practices", SIOP White Paper Series, Society for Industrial and Organizational Psychology - SIOP, 38 pp.

SERRANO, L. Y A. SOLER, A.:

"Evaluación del programa de cooperación territorial para la reducción del abandono temprano de la educación", Monografía n.º 2014-03, Valencia: Ivie.

"Metodología para la estimación de las Series de Capital Humano 1964-2013, Monografía n.º 2014-02, Valencia: Ivie.

“Dotaciones de capital humano 1964-2013: 50 años de mejoras educativas y transformaciones productivas”, Monografía n.º 2014-01, Valencia: Ivie.

SETH, S. Y **A. VILLAR:**

"Human development, inequality and poverty: empirical findings", Documento de Trabajo n.º WP ECON 14.11, Dpto. Economía, Universidad Pablo de Olavide.

"The measurement of human development and poverty", Documento de Trabajo n.º WP ECON 14.10, Dpto. Economía, Universidad Pablo de Olavide.

7. INVESTIGACIONES Y ESTUDIOS ECONÓMICOS

El Instituto realiza investigaciones y estudios económicos para el desarrollo de sus líneas de especialización y también para responder a demandas específicas de las instituciones o empresas con las que acuerda la realización de proyectos. Los elaborados en 2014 han sido los siguientes (junto al título de cada proyecto aparecen, entre paréntesis, los ejercicios durante los cuales se llevan a cabo):

7.1. PROYECTOS CONTRATADOS CON INSTITUCIONES

■ PROGRAMA DE INVESTIGACIÓN FUNDACIÓN BBVA-IVIE

La Fundación BBVA y el **Ivie** vienen desarrollando con regularidad varias líneas de investigación conjuntas desde 1995. El actual programa tiene como objetivo continuar esta cooperación en las líneas de investigación prioritarias a potenciar, que son *Acumulación de capital y conocimiento, Crecimiento, desarrollo y bienestar, Construcción europea y globalización, Evaluación de políticas públicas y Geografía, demografía y salud*.

Durante el 2014 se han realizado los siguientes estudios para la Fundación BBVA:

EL STOCK DE CAPITAL EN LA ECONOMÍA ESPAÑOLA (2013-2014)

El objetivo de este proyecto para la Fundación BBVA es consolidar las estadísticas sobre el *stock* de capital físico en España, adaptadas a la nueva metodología de la OCDE 2009 y a la revisión SCN-95.

Gráfico 5. Estudios e informes elaborados o en ejecución

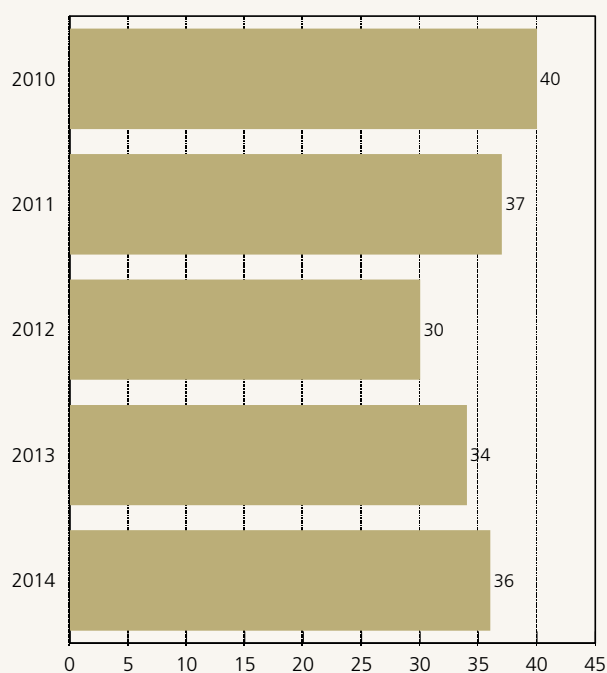

En 2014 se han actualizado las nuevas series de capital neto y productivo (o índices de volumen de los servicios del capital) basadas en la nueva metodología de la OCDE 2009, a las que se ha incorporado, además, dos novedades relevantes. La primera ha consistido en la utilización de las nuevas matrices de formación bruta de capital fijo (FBCF) por activos y ramas de actividad elaboradas por el INE, lo que ha conllevado un cambio en la clasificación de activos, incorporando la distinción entre activos materiales e inmateriales. El otro cambio significativo ha sido el uso de la clasificación de actividades CNAE-2009 en lugar de la CNAE-1993.

Las series nacionales correspondientes al periodo 1964-2012 presentan una desagregación de 18 tipos de activos para cada una de las 31 ramas productivas consideradas. El desglose permite analizar dos subagregados de singular importancia: las infraestructuras y los activos asociados a las nuevas tecnologías (*hardware*, *software* y telecomunicaciones).

Con la misma metodología se ha realizado la estimación de las series territoriales de las anteriores magnitudes correspondiente al periodo 1964-2011. En este caso la información está disponible para 18 tipos de activos y por ramas de actividad: 25 en el caso de las comunidades autónomas y 15 para las provincias.

Asimismo, en 2014, se ha elaborado el informe *Capital público en España: evolución y distribución territorial (1900-2012)* que presenta la última actualización de las series históricas de capital público, desarrolladas por el **Ivie**, y analiza la trayectoria de la inversión y el capital público en España y sus regiones y provincias durante la última etapa de crecimiento y posterior crisis económica (1995-2012), enmarcando el comportamiento de estos años en una visión de más largo plazo. La base de datos, que acompaña al informe, cubre un periodo de más de cien años (1900-2012) ofreciéndose las series desagregadas por agentes inversores, funciones de gasto público, comunidades autónomas y provincias. La riqueza de las estimaciones ofrecidas permite estudiar las características de la acumulación de capital público desde múltiples puntos de vista y convierte el banco de datos en un instrumento básico para el análisis de la evolución territorial de las inversiones y del capital de carácter público, la evaluación y diseño de políticas públicas y el análisis del impacto del capital público sobre el crecimiento y la convergencia.

Equipo investigador:

Matilde Mas (dir.) (**Ivie**, Universitat de València)

Francisco Pérez (dir.) (**Ivie**, Universitat de València)

Ezequiel Uriel (dir.) (**Ivie**, Universitat de València)

Rodrigo Aragón (**Ivie**)

Eva Benages (**Ivie**)

Vicent Cucarella (**Ivie**)

Héctor García (**Ivie**)

Juan Carlos Robledo (**Ivie**)

CRECIMIENTO Y COMPETITIVIDAD: LOS DESAFÍOS DE UN DESARROLLO INTELIGENTE (2014)

La Fundación BBVA y el **Ivie** abordan por cuarto año consecutivo este proyecto conjunto en el que se elabora un informe anual sobre las perspectivas de crecimiento y la competitividad de la economía española, teniendo en cuenta el entorno internacional y las características idiosincrásicas de nuestra economía.

La cuarta edición del *Informe Fundación BBVA-Ivie sobre Crecimiento y Competitividad*, correspondiente al año 2014, analiza los cambios más recientes de la economía mundial y la europea, especialmente la trayectoria y perspectivas de la economía española en el medio plazo, e identifica los retos que deberá abordar España para consolidar una tendencia vigorosa de crecimiento económico, social y medioambientalmente sostenible, capaz de hacerla converger con las economías más avanzadas. El volumen de este año pone el foco en tres ámbitos muy relevantes para responder a los desafíos mencionados: el sector empresarial español, las dimensiones sociales del proceso de cambio y el medio ambiente. Con relación a estos ámbitos, en la segunda parte del estudio se han analizado los siguientes aspectos:

- La demografía empresarial, la importancia del tamaño de las empresas y las vías por las que mejorar el tejido productivo;

- La inversión y la financiación empresarial, con especial atención a la inversión extranjera;
- Las causas del grave panorama laboral de los jóvenes españoles y de los deficientes resultados educativos, así como las relaciones entre la formación, el empleo y la productividad;
- Los problemas de sostenibilidad financiera, estructura y resultados del sector público, y la necesaria reforma fiscal;
- El empeoramiento de la distribución de la renta durante la crisis, y el porcentaje de personas que padecen riesgo de pobreza a pesar del papel compensador del sector público;
- Los principales retos medioambientales asociados al patrón de crecimiento previo, en especial los derivados del rápido crecimiento de las superficies artificiales, el urbanismo disperso y el aumento de las emisiones de gases de efecto invernadero.

El Informe finaliza con un resumen de los retos a los que se enfrenta España y plantea veinte propuestas de actuación concretas para dar respuesta a los problemas de corto y medio plazo.

Equipo investigador:

Francisco Pérez (dir.) (**Ivie**, Universitat de València)
 Francisco Alcalá (**Ivie**, Universidad de Murcia)
 Francisco J. Goerlich (**Ivie**, Universitat de València)
 Matilde Mas (**Ivie**, Universitat de València)
 Joaquín Maudos (**Ivie**, Universitat de València)
 Javier Quesada (**Ivie**, Universitat de València)
 Ernest Reig (**Ivie**, Universitat de València)
 Lorenzo Serrano (**Ivie**, Universitat de València)
 Pilar Chorén (**Ivie**)
 Vicent Cucarella (**Ivie**)
 Laura Hernández (**Ivie**)
 Juan Pérez (**Ivie**)
 Juan Carlos Robledo (**Ivie**)
 Jimena Salamanca (**Ivie**)
 Ángel Soler (**Ivie**, Universitat de València)

INTEGRACIÓN BANCARIA Y CRISIS FINANCIERA: NUEVOS ENFOQUES (2012-2014)

En esta monografía elaborada para la Fundación BBVA se analizan algunas de las causas de la actual crisis financiera, las deficiencias en la regulación de los mercados financieros y su efecto en el sistema bancario. También se identifican, a través de modelos teóricos, las características que deben tener los sistemas bancarios para ser estables ante *shocks* en el mercado. A lo largo de la obra, los distintos capítulos examinan diversos aspectos de la integración bancaria y la crisis financiera a partir del estudio del caso español, entre otros, así como de análisis teóricos:

- Se analiza el caso español desde la perspectiva del efecto de la expansión del mercado bancario que incrementó su exposición al riesgo y a la falta de liquidez.
- Asimismo se examina el papel desempeñado por la titularización antes y durante las crisis en España.
- Se reflexiona acerca de los cambios introducidos en la regulación del mercado bancario (Basilea III) para solucionar los problemas expuestos en los puntos anteriores y se identifican los fallos regulatorios que aún persisten.
- Se proponen nuevos indicadores para medir el grado de integración del sistema bancario de un país y se discute la relación entre el grado de integración bancaria de una economía y el efecto de la crisis en la misma.
- Finalmente, se usan modelos teóricos para explicar las causas del contagio y riesgo sistémico, y para estudiar el efecto y la propagación de la quiebra de un banco en un sistema bancario.

Equipo investigador:

Iván Arribas (**Ivie**, Universitat de València)
Emili Tortosa-Ausina (**Ivie**, Universitat Jaume I)
Santiago Carbó (**Ivie**, Universidad de Bangor)
Matteo Chinazzi (Sant'Anna School of Advanced Studies, Italia)
Giorgio Fagiolo (Sant'Anna School of Advanced Studies, Italia)
Co-Pierre Georg (Oxford University)
Thomas Lux (Universidad de Kiel, Kiel Institute for the World Economy y Universitat Jaume I)
Alfredo Martín (Universitat de les Illes Balears)
Mattia Montagna (Universidad de Kiel, Kiel Institute for the World Economy)
Francisco Rodríguez (Universidad de Granada)

PROYECTO U-RANKING: INDICADORES DE RESULTADOS DE LAS UNIVERSIDADES ESPAÑOLAS (2011-2014)

El propósito de este proyecto financiado por la Fundación BBVA es construir un sistema de indicadores de resultados de las universidades españolas de amplia cobertura, riguroso en su planteamiento y adecuadamente enmarcado en las iniciativas internacionales existentes en este ámbito: el *Programme on Institutional Management in Higher Education* (IMHE) liderado por la OCDE, el *International Ranking Expert Group* (IREG) fundado por el UNESCO European Centre for Higher Education (UNESCO-CEPES) y el *EUA Rankings Review Report*.

La investigación se aborda desde el análisis cuidadoso de la información que proporcionan los indicadores simples y sintéticos utilizados, evaluando los criterios de agregación de los indicadores simples, la sensibilidad de los índices sintéticos y los *rankings* que se derivan de los cambios en los procedimientos de agregación.

En mayo de 2014, se presentaron los resultados de la 2.ª edición de este proyecto con la correspondiente actualización de los datos volcados en el sitio web U-Ranking en el que se reproducen los resultados del proyecto. La web (www.u-rankings.es) tiene dos secciones principales: *Rankings de las Universidades Españolas*, donde se detallan los resultados agregados de las mismas; y *Elige Universidad*, una herramienta interactiva en la que los estudiantes y otro público interesado pueden construir su propio *ranking* de universidades a partir de sus preferencias de estudio, geográficas y de orientación académica. El portal web ofrece además toda la información utilizada para construir los *rankings*, además de un resumen del enfoque metodológico utilizado y enlaces a los principales *rankings* nacionales e internacionales.

Equipo investigador:

Francisco Pérez (**Ivie**, Universitat de València)
Francisco J. Goerlich (**Ivie**, Universitat de València)
José Manuel Pastor (**Ivie**, Universitat de València)
Joaquín Aldás (**Ivie**, Universitat de València)
Rodrigo Aragón (**Ivie**)
Abel Fernández (**Ivie**)
Héctor García (**Ivie**)
Irene Zaera (**Ivie**)
Julia Teschendorff (**Ivie**)

CRISIS ECONÓMICA, CONFIANZA Y CAPITAL SOCIAL (2012-2014)

En el marco de la línea de investigación dedicada al análisis del capital social que el **Ivie** desarrolla para la Fundación BBVA, se elaboró en los años 2005 y 2006 una métrica para la estimación de la variable *capital social* y se construyó una base de datos para un conjunto amplio de países de la OCDE y para España. El proyecto actual continúa dicha línea de investigación teniendo como principales objetivos revisar, a la luz de las novedades de la literatura relacionada, la metodología antes mencionada; actualizar las estimaciones realizadas incorporando la trayectoria del capital social durante la primera década del siglo XXI; y elaborar una monografía

que analice las relaciones entre la crisis económica, la confianza y la evolución del capital social. La estructura del estudio incluye los siguientes apartados:

- Una revisión de la literatura teórica sobre confianza y capital social.
- Una exploración del impacto de la crisis sobre el capital social tanto en los países de la OCDE como en España, a través de un indicador de capital social basado en variables que recogen los aspectos económicos de la confianza.
- Un análisis de la evolución del capital social desde la perspectiva de otras dimensiones mediante indicadores basados en las encuestas bianuales de la Encuesta Social Europea (*European Social Survey*, ESS) que permiten examinar la confianza en las instituciones políticas o en las personas, las relaciones sociales o la participación de las personas en asociaciones.
- Una breve síntesis de los resultados obtenidos relacionados con los efectos de la crisis en la sociedad.

Equipo investigador:

Juan Fernández de Guevara (**Ivie**, Universitat de València)

Francisco Pérez (**Ivie**, Universitat de València)

Lorenzo Serrano (**Ivie**, Universitat de València)

Vicent Cucarella (**Ivie**)

Abel Fernández (**Ivie**)

Jimena Salamanca (**Ivie**)

CAMBIOS EN LA ESTRUCTURA Y LOCALIZACIÓN DE LA POBLACIÓN: UNA VISIÓN DE LARGO PLAZO (1842-2011) (2013-2014)

Esta monografía representa la actualización de los anteriores trabajos llevados a cabo por el **Ivie** para la Fundación BBVA en 2006 y 2007 sobre la población española. En estos estudios, a partir de los censos de población desde 1900 a 2001, se ofrecía un estudio pormenorizado de las pautas de localización territorial de la población española a lo largo de más de un siglo, así como una panorámica de diversos aspectos demográficos adicionales relacionados con la actividad económica en el largo plazo. La publicación del censo de 2011 justifica la actualización de la base de datos construida entonces y una revisión de los aspectos más relevantes de estas obras. En la investigación realizada durante 2013 se ha reconstruido la población residente de todos los municipios existentes en el censo de 2011, manteniendo a los municipios como unidad de análisis elemental, para el periodo 1900-2011. La investigación se ha desarrollado sobre el siguiente esquema:

- Una revisión de los aspectos metodológicos más relevantes del último censo de 2011.
- La exploración de las alteraciones municipales y de la información de partida, teniendo en cuenta la publicación del INE, por primera vez, de un listado de municipios completo en el censo de 1842; y el establecimiento de una tipología de alteraciones municipales susceptible de ser informatizada.
- La informatización en una base de datos de toda la información demográfica municipal, tanto original como homogénea, en términos de las variaciones sufridas por los municipios a lo largo de su historia.
- A partir de las poblaciones censales depuradas, se ha examinado la dinámica de la población sobre el territorio a escala provincial desde mediados del siglo XIX hasta el censo de 2011, la estructura municipal y sus alteraciones a partir de la taxonomía presentada, y a nivel municipal desde 1900.
- En el análisis a nivel municipal se ha prestado especial atención a la variable densidad y a los grupos de municipios con características comunes como son el tamaño, capitales de provincia, municipios costeros, áreas urbanas, ciudades administrativas, etc.
- Asimismo, a partir de la información censal, se han analizado otras variables demográficas relevantes como la edad, la movilidad, la población extranjera y el tamaño de los hogares.

Equipo investigador:

Francisco J. Goerlich (**Ivie**, Universitat de València)

Francisco Ruiz (Universidad de Castilla-La Mancha)

Pilar Chorén (**Ivie**)

Carlos Albert (**Ivie**)
Héctor García (**Ivie**)

ENDEUDAMIENTO DE LAS EMPRESAS ESPAÑOLAS EN EL CONTEXTO EUROPEO: EL IMPACTO DE LA CRISIS (2013-2014)

El objetivo de esta monografía también realizada para la Fundación BBVA es analizar los efectos que la crisis económica ha tenido en la estructura financiera y en las condiciones de financiación de las empresas de los países de la eurozona y, en especial, el impacto de la crisis en las restricciones de las empresas españolas a la hora de acceder a la financiación externa, sobre todo bancaria, así como el efecto diferencial de la crisis sobre las pymes. El análisis combina un enfoque macro —con datos agregados a nivel de país— con otro micro a nivel de empresa. Además, se realiza un estudio descriptivo de la evolución de las diferentes formas de financiación antes y después de la crisis, así como de su coste, prestando especial atención al impacto de la crisis en la evolución del acceso al crédito bancario. También se analiza la vulnerabilidad financiera de las empresas como consecuencia de su endeudamiento y de sus márgenes.

Equipo investigador:

Juan Fernández de Guevara (**Ivie**, Universitat de València)
Joaquín Maudos (**Ivie**, Universitat de València)
Natalia Mora (**Ivie**)
Jimena Salamanca (**Ivie**)

DIFERENCIAS REGIONALES E IGUALDAD DE OPORTUNIDADES EN LOS SERVICIOS PÚBLICOS FUNDAMENTALES (2013-2014)

Como continuación del anterior estudio realizado por el **Ivie** para la Fundación BBVA sobre las diferencias regionales del sector público español, y ante la intensidad de los debates sobre la financiación y el gasto de los servicios públicos, las metas que deben alcanzar estos, su eficacia, y la conveniencia o no de su descentralización, el **Ivie** ha llevado a cabo la presente investigación sobre los servicios públicos fundamentales (SPF): sanidad, educación y protección social. En ella ha analizado la evolución del gasto en los SPF en España y sus comunidades autónomas en los años transcurridos del siglo XXI. La finalidad ha sido doble: por una parte, acotar los elementos subjetivos de los mencionados debates, aportando evidencia hasta ahora no disponible que pudiera ser utilizada como referencia de las valoraciones y en la toma de decisiones; y, por otra, llamar la atención sobre las sustanciales diferencias de gasto en SPF entre las comunidades autónomas españolas, las implicaciones de las mismas para la igualdad de oportunidades y el escaso fundamento existente para considerarlas un resultado de la descentralización. Para avanzar hacia ambos objetivos con una adecuada base informativa, una parte importante del proyecto ha consistido en construir un banco de datos sobre la distribución territorial del gasto en los principales servicios públicos de 2002 a 2013. La monografía resultante ha examinado los siguientes aspectos:

- El papel y la dimensión de los SPF en España, valorando su importancia dentro de las actuaciones gubernamentales y su trayectoria reciente.
- El despliegue territorial de estos servicios y la trayectoria del gasto por comunidades en educación, en sanidad, en protección social y en el agregado.
- El gasto en SPF que depende de las comunidades autónomas con el propósito de identificar las causas de las diferencias per cápita observadas. Para ello se ha definido y aplicado una métrica que evalúa la intensidad de las necesidades por habitante de las comunidades, atendiendo a sus diferencias demográficas, de localización de la población y de coste.
- La dispar disponibilidad de recursos de las comunidades como consecuencia del diseño de los sistemas de financiación, las singularidades del régimen foral y la importancia de otras fuentes de ingresos.
- Los diferentes niveles de prestación de los servicios públicos de las comunidades autónomas.
- Las implicaciones de los niveles de gasto en SPF para las políticas redistributivas de las Administraciones Públicas en España.

Equipo investigador:

Francisco Pérez (**Ivie**, Universitat de València)

Vicent Cucarella (**Ivie**)

Héctor García (**Ivie**)

Laura Hernández (**Ivie**)

Silvia Mollá (Universitat de València)

LA FORMACIÓN Y EL EMPLEO DE LOS JÓVENES ESPAÑOLES: TRAYECTORIA RECIENTE Y ESCENARIOS FUTUROS (2013-2014)

Este informe elaborado para la Fundación BBVA revisa conjuntamente la trayectoria educativa y laboral de los jóvenes españoles de 16 a 34 años durante las tres últimas crisis, prestando particular atención al papel de la formación en su resolución y a las perspectivas laborales para la próxima década. Para ello se combina un amplio conjunto de fuentes estadísticas que permiten abordar la evolución de los niveles de estudios de los jóvenes, pero también sus competencias básicas en comparación con otros países desarrollados; la evolución demográfica pasada y prevista para el futuro; la situación relativa de los jóvenes en el mercado de trabajo; sus transiciones entre empleo, paro e inactividad; las características de las fuentes de empleo, así como las perspectivas de empleo en el horizonte del año 2025; el desajuste entre la formación de los trabajadores y la requerida por el puesto de trabajo en términos de niveles de estudios y competencias; y algunas de las respuestas adoptadas por los jóvenes ante la crisis.

Equipo investigador:

Lorenzo Serrano (**Ivie**, Universitat de València)

Ángel Soler (**Ivie**, Universitat de València)

POBREZA Y DISTRIBUCIÓN DE LA RENTA: DE LA EXPANSIÓN A LA RECESIÓN (2014-2015)

La preocupación por el impacto que la recesión está teniendo sobre la distribución de la renta en los países desarrollados es creciente y se añade a las llamadas de atención que sobre esta cuestión se habían realizado en los años de expansión desde diversos organismos internacionales. El objetivo de este estudio para la Fundación BBVA es explotar sistemáticamente para España la Encuesta de Condiciones de Vida (ECV, EU-SILC en terminología europea). Se utiliza esta base de datos europea, lo que permite comparar los resultados para España con los de otros países en las dimensiones analizadas de la desigualdad: salarial (salarios/hora y horas trabajadas); el efecto del empleo y el desempleo en la desigualdad de la renta disponible familiar; los efectos de los cambios en la composición de los hogares sobre la desigualdad; o el papel de las rentas del capital en misma. Asimismo, una cuestión de especial relevancia en la actualidad es el papel del sector público en la corrección de las desigualdades y las consecuencias de los ajustes fiscales. A la hora de llevar a cabo este análisis se han tenido en cuenta dos aspectos, raramente contemplados en la literatura sobre la distribución de la renta: los impactos en la corrección de la desigualdad de las actuaciones públicas, es decir, los flujos monetarios (pago de impuestos y cobro de transferencia) y la provisión de servicios públicos en especie, como la educación, la sanidad o determinados servicios sociales. El estudio contempla el papel redistributivo del sector público en esa doble vertiente.

Equipo investigador:

Francisco J. Goerlich (**Ivie**, Universitat de València)

Vicent Cucarella (**Ivie**)

Héctor García (**Ivie**)

Ángel Soler (**Ivie**, Universitat de València)

LAS CUENTAS DE LA EDUCACIÓN EN ESPAÑA Y SUS COMUNIDADES AUTÓNOMAS, 1980-2013 (2014-2015)

Las preguntas actualmente abiertas en nuestro país sobre la situación y perspectivas educativas son muy importantes para el crecimiento, pero también para la igualdad de oportunidades. Existe un amplio consenso sobre el papel crucial de la formación —en todos sus niveles— para nuestro futuro, pero son muchos los interrogantes sobre la forma de mejorar los resultados directos (*outputs*) y finales (*outcomes*) de la educación. Para responder a esas preguntas es conveniente disponer de informaciones estructuradas sobre las distintas dimensiones —económicas y de otro tipo— de la realidad educativa, como las que ofrecen las *cuentas satélites*. En 1997, la Fundación Argentina y el **Ivie** publicaron el estudio *Las cuentas de la educación en España y sus comunidades autónomas, 1980-1992*. En ellas se abordaba por primera vez en nuestro país un análisis de la realidad educativa desde una triple perspectiva económica: la producción educativa, contemplando el gasto en educación y los agentes públicos y privados que lo realizan; la financiación de la enseñanza, tanto pública como privada; y los beneficiarios de la educación, analizando la cuestión desde la perspectiva de las familias y de la incidencia en el acceso a la educación de las diferencias de renta y de residencia. En los diecisiete años transcurridos desde entonces se han producido múltiples transformaciones en todos estos ámbitos: se ha completado el proceso de traspaso de la educación a las comunidades autónomas, han aumentado las tasas de escolarización y los recursos para la educación y se han desplegado múltiples reformas educativas. El objetivo de este proyecto de investigación para la Fundación BBVA es elaborar unas nuevas cuentas de la educación en España, con una triple orientación: 1) la evaluación del periodo más reciente, el siglo XXI, con el objetivo de ofrecer referencias útiles de la situación actual y servir de apoyo a las políticas educativas futuras; 2) el cálculo de series largas para tender un puente entre las anteriores cuentas (1980-1992) y las actuales, y cubrir las principales variables en todo el periodo transcurrido desde el inicio de la democracia; y 3) la valoración de los resultados educativos —una de las cuestiones más candentes del debate sobre la educación— desde una perspectiva amplia y rigurosa.

Equipo investigador:

Francisco Pérez (**Ivie**, Universitat de València)

Ezequiel Uriel (**Ivie**, Universitat de València)

Rodrigo Aragón (**Ivie**)

Vicent Cucarella (**Ivie**)

Jesús Peiró-Palomino (Universitat de València)

¿TERRITORIOS RURALES O URBANOS? MEDIO AMBIENTE, DEMOGRAFÍA Y ACCESIBILIDAD (2014-2015)

El análisis de los problemas medioambientales desde una perspectiva económica requiere evaluar la heterogénea presencia de las actividades humanas en los territorios, sus causas y efectos. Dos dimensiones muy relevantes de esa presencia desigual son la densidad demográfica y los usos del suelo, referencias básicas para caracterizar a los municipios como rurales o urbanos, construir indicadores de presión de las actividades sobre el territorio y valorar la accesibilidad de los habitantes de cada espacio a distintos recursos o servicios. En los últimos años la Comisión Europea ha prestado interés creciente a estas cuestiones al definir sus políticas de desarrollo y correctoras de los desequilibrios espaciales. Pero el diseño e implementación de estas políticas se enfrenta a dificultades porque la mayor parte de la heterogeneidad medioambiental se solo manifiesta cuando la escala territorial considerada es suficientemente baja. Sin embargo, la información disponible en la mayoría de los casos se ofrece para espacios de un mayor tamaño, no existen estadísticas oficiales de una tipología municipal precisa de lo rural y lo urbano y tampoco se dispone de una caracterización de los municipios en este sentido. Frente a ello, las mejoras recientes en la información georreferenciada permiten avanzar en esa tarea, siguiendo las pautas de algunas investigaciones recientes.

Así pues, el objetivo de este proyecto de investigación para la Fundación BBVA es definir una caracterización de los municipios españoles como rurales o urbanos, a partir de tres elementos fundamentales: 1) la demografía, utilizando criterios de densidad y umbrales mínimos de población para distinguir los municipios urbanos de los rurales a partir de una *grid* de población del censo 2011; 2) las coberturas del suelo, considerando tanto la perspectiva rural, típicamente caracterizada por los espacios abiertos como la

perspectiva urbana, en la que *esponjar* los espacios no artificiales cobra cada vez más importancia; y 3) la accesibilidad, evaluando fundamentalmente las conexiones del mundo rural con las ciudades, claves para la igualdad de oportunidades de la población en el acceso al empleo o los servicios públicos y privados.

Equipo investigador:

Isidro Cantarino (Universidad Politécnica de Valencia)

Francisco J. Goerlich (**Ivie**, Universitat de València)

Ernest Reig (**Ivie**, Universitat de València)

Carlos Albert (**Ivie**)

Héctor García (**Ivie**)

■ **PROYECTO CAPITAL HUMANO (2014-2015)**

El Proyecto de Capital Humano, desarrollado por la Fundación Bancaja y el **Ivie** desde hace más de dos décadas, ha tenido como objetivo durante el 2014 analizar *La Geografía del Capital Humano en España* y los cambios que han tenido lugar durante la última década a partir de la información del último censo de población. Se plantea un análisis actualizado de los niveles educativos de la población; la relación entre el capital humano a nivel local y el tamaño del municipio o su especialización productiva en actividades tecnológicamente más o menos avanzadas; la interrelación entre capital humano y movilidad espacial; y la utilización a nivel territorial del capital humano.

Equipo investigador:

José Manuel Pastor (**Ivie**, Universitat de València)

Lorenzo Serrano (**Ivie**, Universitat de València)

Héctor García (**Ivie**)

Ángel Soler (**Ivie**, Universitat de València)

■ **PLAN ESTRATÉGICO DE LA FUNDACIÓN BANCAJA (2014)**

Como continuación de anteriores proyectos en los que Bancaja encomendó al **Ivie** la elaboración y actualización de las bases de los Planes Estratégicos de su Obra Social, en 2014 la Nueva Fundación Bancaja (NFB) ha encargado al **Ivie** la revisión de su Plan Estratégico 2015-2018, que ha contemplado las siguientes fases:

- En primer lugar, se ha llevado a cabo un diagnóstico de la situación de la entidad basado en el análisis del entorno general así como en un análisis interno y entrevistas con los miembros del patronato.
- En segundo lugar, se han identificado las debilidades, amenazas, fortalezas y oportunidades (análisis DAFO) de la Fundación.
- Finalmente, se ha diseñado una propuesta de misión y visión para la NFB incluyéndose tanto los objetivos estratégicos que debería alcanzar para lograr su misión como planes concretos de actuación.

Equipo investigador:

Joaquín Aldás (**Ivie**, Universitat de València)

José Ramos (**Ivie**, Universitat de València)

Irene Zaera (**Ivie**)

■ PROGRAMA DE INVESTIGACIÓN FIAB-CAJAMAR-IVIE (2013-2014)

En 2013 se estableció un marco de colaboración con la Federación Española de Industrias de la Alimentación y Bebidas (FIAB) y Cajamar con el objetivo de realizar diferentes estudios sobre el sector alimentario a partir del análisis de la información estadística existente, que permitan la mejora de la toma de decisiones e incrementar la visibilidad del sector acorde con su importancia en el conjunto de la economía española. El contenido de la colaboración del **Ivie** con estas dos instituciones se estructura en tres grandes bloques: la colaboración en el Informe Anual de la FIAB, la elaboración de informes temáticos específicos y la prestación de apoyo técnico.

El objetivo del primer bloque es la elaboración de la segunda parte del Informe Anual referido al análisis del sector agroalimentario español desde la perspectiva de diversos ámbitos: evolución del censo empresarial, producción, mercado de trabajo, inversión y capitalización, productividad, sector exterior (comercio e inversión), precios, consumo, I+D y comparativa internacional del sector agroalimentario.

El segundo bloque corresponde a la elaboración de dos informes, el primero de los cuales analiza el peso y evolución de los productos de alimentación y bebidas en la cesta de la compra, la composición de la misma en el caso de los consumidores españoles y en comparación con la del resto de países europeos, así como los distintos subgrupos que la componen. También se estudia el coste de los alimentos y bebidas entre países utilizando índices de paridad de poder de compra.

La finalidad del segundo informe específico es examinar la renta o el valor añadido generado por las exportaciones e importaciones del sector en España poniendo el énfasis en la comparación de España con otras economías destacadas. Además del análisis agregado para toda la industria agroalimentaria, se examina los principales segmentos exportadores y productos. Este estudio contempla el origen sectorial de los consumos intermedios utilizados en la producción de la industria de alimentación y bebidas destinada al mercado exterior y realiza un análisis de la contribución del sector en términos de valor añadido incluyéndose, entre otros, los siguientes indicadores: el contenido en valor añadido de las exportaciones brutas; la descomposición de las exportaciones brutas en su componente de valor añadido doméstico y extranjero; c) el contenido en servicios de las exportaciones; y d) el contenido en importaciones de las exportaciones.

El **Ivie** presta además asistencia técnica al FIAB en la resolución de dudas o cuestiones de carácter económico y estadístico.

Equipo investigador:

Joaquín Maudos (**Ivie**, Universitat de València)

Pilar Chorén (**Ivie**)

Juan Carlos Robledo (**Ivie**)

Jimena Salamanca (**Ivie**)

Ángel Soler (**Ivie**, Universitat de València)

■ SPINTAN (2013-2016)

El proyecto SPINTAN (*Smart Public INTANGibles*), promovido y financiado por la Unión Europea (UE) dentro del 7.º Programa Marco, se inició en diciembre de 2013 con el objetivo principal de analizar el impacto de los activos intangibles del sector público en la innovación, el bienestar y el *crecimiento inteligente* (incluyendo el papel de la educación, la I+D y la innovación, y la construcción de una sociedad digital). El proyecto está construyendo una base de datos sobre intangibles en el sector público —incluyendo los países miembros de la UE y un conjunto amplio de grandes países del resto del mundo— que permitirá analizar las consecuencias a medio y largo plazo sobre el crecimiento económico de las políticas de austeridad asociadas a la consolidación fiscal.

Coordinado por el **Ivie**, el proyecto se lleva a cabo por investigadores de un total de 12 institutos y universidades europeas: NIESR (Reino Unido), LUISS (Italia), ISTAT (Italia), Imperial College (Reino Unido), The Conference Board, OCDE, ZEW (Alemania), DIW (Alemania), wiiw (Austria), FORES (Suecia) y KOPINT

(Hungria). Asimismo en 2014 se unieron al proyecto como asociados, el Departamento of Industria del Gobierno australiano y dos instituciones japonesas, The Research Institute of Economy, Trade and Industry (RIETI) y la Universidad de Gakushuin.

El trabajo se estructura en varios bloques temáticos dedicados a la discusión metodológica sobre el concepto de intangibles en el sector público y su relación con el sector privado; la elaboración de una base de datos sobre intangibles en el sector público para un amplio conjunto de países; y el análisis de las consecuencias de tres ejes de políticas públicas (sanidad, educación e I+D, con especial referencia a las instituciones de educación superior) para lograr un crecimiento sostenible y mayor inclusión social. Analiza también los efectos desbordamiento de los intangibles del sector público al sector privado, así como las consecuencias presentes y futuras de las medidas de austeridad que se han ido adoptando desde 2008.

Durante 2014 se han elaborado diversos documentos metodológicos relativos a la conceptualización y delimitación de los activos intangibles en el sector público. Además, se han realizado las primeras rondas de recogida de información. Por último, se han realizado diversas reuniones internas para poner en común el trabajo que se está realizando por los distintos equipos. La primera de ellas, el 16 de enero, constituyó el arranque efectivo del proyecto y tuvo lugar en Valencia. La segunda se celebró en Londres el 17 de octubre y se centró en coordinar las labores del bloque temático dedicado al análisis de las consecuencias de las medidas de austeridad en los intangibles públicos. El tercer encuentro tuvo lugar en Bruselas y en él se discutieron fundamentalmente aspectos metodológicos y de construcción de la base de datos.

Equipo investigador:

Matilde Mas (**Ivie**, Universitat de València) (dir.)
Juan Fernández de Guevara (**Ivie**, Universitat de València)
Francisco J. Goerlich (**Ivie**, Universitat de València)
José Manuel Pastor (**Ivie**, Universitat de València)
Lorenzo Serrano (**Ivie**, Universitat de València)
Ezequiel Uriel (**Ivie**, Universitat de València)
Rodrigo Aragón (**Ivie**)
Eva Benages (**Ivie**)
Héctor García (**Ivie**)
Laura Hernández (**Ivie**)
Natalia Mora (**Ivie**)
Juan Pérez (**Ivie**)
Juan Carlos Robledo (**Ivie**)
Irene Zaera (**Ivie**)

■ **ANÁLISIS DEL SECTOR TIC Y LA I+D EN LA UNIÓN EUROPEA Y OTROS PAÍSES (2013-2015)**

El **Ivie** participa en el proyecto *Prospective Insights on R&D in ICT* (PREDICT) financiado conjuntamente por la Dirección General de Redes de Comunicación, Contenido y Tecnologías de la Comisión Europea (DG CONNECT) y el Joint Research Centre (Institute for Prospective Technological Studies JRC-IPTS), también de la Comisión Europea. Este proyecto compara la evolución del sector TIC y su I+D en la UE y sus principales países competidores.

La colaboración del **Ivie** en el proyecto PREDICT se inició en 2012. En 2014 el trabajo realizado se ha centrado en cuatro aspectos. En primer lugar, se ha elaborado un banco de datos que incluye información sobre siete variables: valor añadido, empleo, productividad del trabajo, gastos en I+D del sector privado (BERD en sus siglas en inglés), financiación pública de I+D en TIC, personal de I+D e investigadores. Los datos están disponibles para el sector TIC de los países de la UE y otros 12 países, y han sido elaborados siguiendo la clasificación de la OCDE (2007) del sector TIC. En segundo lugar, a lo largo de 2014 se elaboró el *2014 PREDICT Report*, documento que sintetiza las principales tendencias en el sector TIC de los países incluidos en la base de datos. Además, el **Ivie** coorganizó junto al JRC-IPTS la reunión de expertos WHAT MESSAGES

FROM ICT R&D EVIDENCE? celebrado en la sede de la Dirección General de Redes de Comunicación, Contenido y Tecnologías de la Comisión Europea (DG CONNECT) en Bruselas el 15 de septiembre de 2014. Por último, con la información de la base de datos, el PREDICT Report 2014 y la contribución de los participantes en la reunión de expertos se elaboró un documento con recomendaciones de política económica titulado *The progress of the EU ICT sector and two levers to face the EU's productivity slowdown: ICT R&D public funding and intangible assets*.

Equipo investigador:

Matilde Mas (**Ivie**, Universitat de València)
Juan Fernández de Guevara (**Ivie**, Universitat de València)
Eva Benages (**Ivie**)
Laura Hernández (**Ivie**)
Juan Pérez (**Ivie**)
Juan Carlos Robledo (**Ivie**)
Susana Sabater (**Ivie**)

■ **ANÁLISIS DE LAS TRANSFORMACIONES DE LA ECONOMÍA VALENCIANA**

PLAN ESTRATÉGICO DE LA ECONOMÍA VALENCIANA (2014)

Por encargo de la Conselleria de Economía, Industria, Turismo y Empleo de la Generalitat Valenciana, en el 2014 el **Ivie** ha centrado sus actuaciones alrededor de cinco grandes líneas de trabajo enfocadas a la mejora de la competitividad de la Comunitat Valenciana:

- El Modelo económico valenciano y Plan de competitividad 2015-2020: Definición, partiendo del análisis de la posición competitiva de la Comunitat Valenciana en su entorno nacional y europeo, de un nuevo patrón de crecimiento para el próximo quinquenio acompañado de un cuadro de mandos de indicadores para seguir el cumplimiento de los objetivos fijados.
- La Estrategia de Política Industrial Visión 2020 (EPI V2020): Evaluación de la EPI V2020 a través de la actualización continua de los indicadores de control junto al seguimiento del grado de ejecución de las 25 acciones prioritarias a través de la Comisión Técnica de Evaluación y Seguimiento de la EPI V2020.
- La Estrategia de Especialización Inteligente para la Investigación y la Innovación (RIS3-CV): Asistencia técnica en la definición de los indicadores de contexto y de resultados que pasen a formar parte de la RIS3-CV.
- El Plan de actuación Horizonte 2020: elaboración de un documento integrador de las acciones previstas a desarrollar por los distintos agentes del Sistema valenciano de I+D+i con el objetivo de maximizar los retornos de fondos europeos competitivos Horizonte 2020.
- Y el apoyo técnico en la elaboración de informes, presentaciones y tratamiento de datos estadísticos demandados por la Conselleria para la difusión de los resultados y actividades relacionadas con el nivel de competitividad regional

Equipo investigador:

Javier Quesada (dir.) (**Ivie**, Universitat de València)
Carlos Albert (**Ivie**)
Juan Pérez (**Ivie**)

PLAN ESTRATÉGICO DE BURJASSOT (2013-2014)

El Instituto Municipal de Cultura y Juventud de Burjassot ha encomendado al **Ivie** la elaboración de un informe sobre la situación y perspectivas de este municipio valenciano que contribuya a la planificación estratégica de

su desarrollo económico y social en la próxima década. El desarrollo del proyecto ha requerido combinar metodologías cuantitativas y cualitativas y utilizar técnicas prospectivas para alcanzar los siguientes objetivos:

- Elaborar un diagnóstico sobre la situación actual y las perspectivas de la ciudad de Burjassot, con el fin de que las iniciativas de mejora propuestas sean compartidas. Para ello, en la elaboración del documento se ha considerado necesario asegurar tanto el rigor en el análisis de los problemas como la participación social en el mismo. Por esta razón, se han recogido opiniones y propuestas de numerosas instituciones y personas que comparten las preocupaciones de esta iniciativa. El objetivo ha sido ofrecer unas sugerencias básicas que sirvan para establecer una estrategia realista y viable para el futuro de Burjassot, para conseguir la mejor calidad de vida posible para sus ciudadanos teniendo siempre en cuenta los condicionantes y las oportunidades existentes en la actualidad.
- Disponer de una hoja de ruta que fije los objetivos a alcanzar y oriente, a corto, medio y largo plazo, el conjunto de acciones necesarias para paliar las debilidades y reforzar las fortalezas del municipio.
- Comunicar a las instituciones, los agentes sociales y económicos, las empresas y los ciudadanos, una visión de la estrategia adecuada para la ciudad de Burjassot que pueda ser comprendida y compartida y que los mensajes no lleguen solo a los especialistas sino a otros muchos profesionales y gestores privados y públicos, a los medios de comunicación y a la opinión pública en general.

Equipo investigador:

Francisco J. Goerlich (**Ivie**, Universitat de València) (dir.)

Ernest Reig (**Ivie**, Universitat de València) (dir.)

Joaquín Aldás (**Ivie**, Universitat de València)

Francisco Pérez (**Ivie**, Universitat de València)

Carlos Albert (**Ivie**)

Irene Zaera (**Ivie**)

ELABORACIÓN DEL PROGRAMA DE DESARROLLO RURAL DE LA COMUNIDAD VALENCIANA 2014-2020 (2013-2014)

El objeto de este proyecto para la Agencia Valenciana de Fomento y Garantía Agraria (AVFGA) es la elaboración del Programa de Desarrollo Rural de la Comunitat Valenciana 2014-2020 (PDR-CV 2014-2020) que es el instrumento de aplicación de la política de desarrollo rural de la Comunitat Valenciana en el marco de la Política Agraria Común (PAC) y de la política de desarrollo rural de la UE. El PDR de la Comunitat Valenciana debe contribuir a lograr los objetivos de mejora de la competitividad de la agricultura, la gestión sostenible de los recursos naturales y la acción por el clima y el desarrollo territorial equilibrado de las zonas rurales de la región. Los trabajos objeto de este proyecto pivotan sobre tres aspectos. El punto de partida es la revisión y análisis de los avances que se han producido con las programaciones anteriores, en particular los resultados del periodo de programación 2007-2013. En segundo lugar, se integran los principales resultados del diagnóstico y análisis DAFO (debilidades, fortalezas, amenazas y oportunidades) de la situación actual de la producción agrícola, la industria agroalimentaria y entorno rural de la Comunitat Valenciana. En tercer lugar, se definen las prioridades de actuación, la estrategia y objetivos del programa generales y en cada uno de los ámbitos prioritarios de desarrollo rural y se concretan las medidas seleccionadas y las líneas de los proyectos a desarrollar para subsanar las debilidades y necesidades detectadas previamente, con el fin último de impulsar el desarrollo económico y social de la región y garantizar la cohesión territorial.

Equipo investigador:

Ernest Reig (**Ivie**, Universitat de València)

Carlos Albert (**Ivie**)

Pilar Chorén (**Ivie**)

LA COMPETITIVIDAD DE LAS EMPRESAS VALENCIANAS (2014-2015)

La crisis ha mostrado la gravedad de las carencias de competitividad que padece la economía valenciana y su acusado dualismo. Para volver a crecer de manera duradera y sostenible, y crear empleo a ritmos que permita digerir la enorme bolsa de desempleo acumulada, la economía valenciana necesita reconstruir su tejido empresarial. Con el fin de lograr ese objetivo el tejido productivo requiere una configuración diferente de la del pasado en muchos aspectos: especialización, tamaño, internacionalización, modelos de gestión, uso del conocimiento, relaciones laborales, fortaleza financiera, etc.

La Asociación Valenciana de Empresarios (AVE) y el **Ivie** comparten la preocupación por estos problemas y el interés por identificar las líneas de actuación para avanzar en la competitividad de las empresas valencianas. Por esa razón, AVE ha encomendado al **Ivie** la elaboración de un informe que ofrezca un diagnóstico estratégico de la situación de la competitividad empresarial valenciana y los caminos a recorrer para mejorarla mediante una consistente base documental empírica, tanto cuantitativa como cualitativa, y la concreción del análisis mostrando ejemplos concretos de experiencias competitivas. El propósito de este informe es, además de señalar las debilidades del tejido productivo valenciano, investigar las razones que subyacen a su menor tamaño, determinar los demás rasgos negativos que limitan la competitividad de las empresas valencianas e identificar los perfiles de las empresas más competitivas, eficientes y dinámicas, las más saneadas y las que han demostrado ser capaces de resistir frente a las dificultades y crecer en circunstancias adversas, pues constituyen los ejemplos de excelencia empresarial para el conjunto de la economía valenciana. El estudio se estructura en dos grandes partes, dedicándose la primera a revisar la información estadística y la segunda al análisis cualitativo y de los casos. El destinatario principal del informe es el sector privado, en especial las empresas y los profesionales, directivos y los trabajadores, de los que dependen las decisiones y los cambios a abordar por la economía valenciana.

Equipo investigador:

Francisco Pérez (**Ivie**, Universitat de València)

Alejandro Escribá (Universitat de València)

María Iborra (Universitat de València)

Vicente Safón (Universitat de València)

Carlos Albert (**Ivie**)

Rodrigo Aragón (**Ivie**)

Pilar Chorén (**Ivie**)

Jimena Salamanca (**Ivie**)

FORO CAÑADA BLANCH (2014-2015)

La Fundación Cañada-Blanch, el **Ivie** y la London School of Economics (LSE), tres instituciones que llevan varias décadas impulsando el análisis riguroso de los problemas económicos y sociales relevantes, consideran que Europa, España y la Comunitat Valenciana se encuentran actualmente en una encrucijada socioeconómica, llena de incertidumbres, que requiere reflexión y propuestas de actuación. Con este motivo han acordado desarrollar el Foro Cañada Blanch, un proyecto que cuenta con el apoyo de la Asociación Valenciana de Empresarios (AVE) y Bankia y que se materializa en la elaboración de documentos de análisis y prospectiva, y la celebración de jornadas de presentación, debate y difusión de sus resultados. El proyecto nació en 2014 con vocación de continuidad y estará abierto a la participación de otras instituciones sociales, económicas y de investigación, prestando cada año especial atención a las cuestiones consideradas clave para el futuro de la Comunitat Valenciana, partiendo de un enfoque riguroso de los problemas y poniendo el acento en las perspectivas de medio y largo plazo y las propuestas de actuación.

Partiendo de esta base y con motivo de la celebración del Foro Cañada Blanch 2014, se ha elaborado en el seno del **Ivie** un documento base que responde a la pregunta central del Foro: *¿Cómo puede competir la economía valenciana en el escenario europeo?* Para contestar a esta cuestión, el documento se desarrolla en torno a las siguientes interrogantes: cuáles son los rasgos básicos del escenario económico mundial y europeo; qué trayectoria ha seguido la economía española en las últimas dos décadas y cuáles son las causas y consecuencias de su insatisfactoria adaptación al actual escenario competitivo internacional; por qué la crisis

ha golpeado con mayor intensidad a la Comunitat Valenciana y qué obstáculos deben ser superados para impulsar su recuperación; qué motores pueden sostener los avances de una nueva etapa de crecimiento durante la próxima década y permitir a esta región ser competitiva frente a las economías más avanzadas. El informe concluye con las principales conclusiones de este diagnóstico y las propuestas de actuación que pueden ayudar a la Comunitat Valenciana a mejorar su competitividad y volver a crecer de manera sostenible.

Equipo investigador:

Francisco Pérez (**Ivie**, Universitat de València)

Javier Quesada (**Ivie**, Universitat de València)

Juan Pérez (**Ivie**)

Maria Llop (**Ivie**)

Natalia Mora (**Ivie**)

Ángel Soler (**Ivie**, Universitat de València)

Irene Zaera (**Ivie**)

■ ANÁLISIS DE IMPACTOS

LA CONTRIBUCIÓN SOCIOECONÓMICA DE LA UNIVERSIDAD DE BURGOS (2013-2014)

El estudio elaborado por el **Ivie** para la Universidad de Burgos tiene como finalidad determinar la magnitud de sus contribuciones al territorio donde desarrolla su actividad, estimar sus impactos, e identificar las direcciones de los cambios que deberían impulsarse para mejorar sus resultados. Para ello se evalúa la actividad que desarrolla esta institución, se analiza su entorno socioeconómico y se realiza una estimación cuantitativa de los impactos desde la perspectiva de la demanda (corto plazo) y de la oferta (largo plazo), sobre la producción y la renta, el empleo, el crecimiento y la recaudación fiscal.

Equipo investigador:

José Manuel Pastor (**Ivie**, Universitat de València)

Carlos Peraita (Universitat de València)

Ángel Soler (**Ivie**, Universitat de València)

Irene Zaera (**Ivie**)

IMPACTO ECONÓMICO DEL 34.º MARATÓN VALENCIA TRINIDAD ALFONSO (2014)

Este estudio realizado por encargo de la Fundación Deportiva Municipal de Valencia cuantifica el impacto económico que tuvo el 34.º Maratón Valencia Trinidad Alfonso, celebrado en 2014, sobre la producción, la renta (valor añadido) y el empleo de la economía valenciana. Para ello se cuantifica el gasto que ha sido necesario realizar para organizar el evento, así como el gasto turístico que han realizado los participantes y acompañantes durante su estancia en Valencia. Una vez computado el gasto directo asociado al maratón, los impactos totales se estiman utilizando la metodología *input-output*.

Equipo investigador:

Joaquín Maudos (**Ivie**, Universitat de València)

Eva Benages (**Ivie**)

IMPACTO ECONÓMICO DE LA CONSTRUCCIÓN DE IKEA-ALFAFAR EN LA COMUNITAT VALENCIANA (2014)

La finalidad de este estudio es estimar el impacto económico en la Comunitat Valenciana derivado de la construcción de una nueva tienda de IKEA en Alfafar, en términos de producción, renta (valor añadido, esto es, sueldos y salarios y beneficios empresariales) y empleo. Para ello se utiliza la metodología *input-output*.

La inversión realizada por IKEA en el municipio valenciano de Alfafar supone un aumento de la demanda de los sectores proveedores de bienes y servicios que, en consecuencia, necesitan aumentar su producción para atenderla. A este aumento de la producción se le denomina *impacto o efecto directo*. A su vez, esas empresas que reciben directamente el aumento de la demanda demandarán productos a sus proveedores, generándose de esa forma otro efecto indirecto sobre la renta y el empleo. Y esos proveedores a su vez incrementarán la demanda de productos a sus empresas suministradoras, iniciándose así un proceso iterativo sobre el resto de la economía. Asimismo, también existen efectos adicionales inducidos a través del consumo de las economías domésticas, que gracias a la inversión inicial ven incrementado el empleo y su renta disponible. Es lo que se conoce como *impactos inducidos*, de forma que la suma de todos ellos (directo, indirecto e inducido) supone el impacto total del proyecto de inversión.

Equipo investigador:

Joaquín Maudos (**Ivie**, Universitat de València)

Eva Benages (**Ivie**)

Irene Zaera (**Ivie**)

■ **ABACO (2011-2014)**

ABACO (Actividades Basadas en el Conocimiento) es un proyecto conjunto del **Ivie** y el Campus Internacional de Excelencia de Valencia (VLC/CAMPUS) —en colaboración con la Fundación Cotec— que aspira a convertirse en un referente nacional en la medición y análisis de las actividades basadas en el conocimiento, al tiempo que promueve el reconocimiento de su importancia e impacto en España. El proyecto ha sido encomendado por VLC/CAMPUS y se articula alrededor de tres elementos: la generación de un sistema de información propio y abierto, accesible a través de la web ABACO, sobre todas las dimensiones relevantes de estas actividades, desde la doble perspectiva global y local; la producción, almacenamiento y difusión de documentos, informes, notas informativas, mapas y otros materiales audiovisuales dedicados a analizar la trayectoria de las ABACO en España desde múltiples perspectivas; y la promoción de iniciativas para generar visiones compartidas acerca de la situación de las ABACO y, a través de ellas, impulsar la competitividad, el crecimiento y el bienestar basados en el conocimiento.

Durante el 2014, las tareas desarrolladas por el **Ivie** han sido:

- La actualización del *Observatorio ABACO*, un potente banco de datos que cuenta con más de 200 indicadores estructurados en cinco ámbitos (nuevas tecnologías, capital humano, sistema de innovación, entorno e impacto socioeconómico de las actividades basadas en el conocimiento), además de la base de datos de *El PIB basado en el conocimiento*.
- El mantenimiento y la actualización de la biblioteca ABACO, que almacena y facilita el acceso sistematizado a un amplio abanico de informes, documentos de trabajo y publicaciones sobre la economía del conocimiento, las TIC, la I+D+i, el capital humano y el emprendimiento, entre otros, tanto a nivel nacional como internacional.
- La gestión y mantenimiento de los contenidos de la plataforma web www.observatorioabaco.es, en la que se recogen los principales resultados del proyecto ABACO.
- La difusión de los resultados y contenidos del proyecto.

Equipo investigador:

Francisco Pérez (dir.) (**Ivie**, Universitat de València)

Javier Quesada (**Ivie**, Universitat de València)

Rodrigo Aragón (**Ivie**)

Carlos Albert (**Ivie**)

Pilar Chorén (**Ivie**)

Héctor García (**Ivie**)

Maria Llop (**Ivie**)

Belén Miravalles (**Ivie**)

Natalia Mora (**Ivie**)
Jimena Salamanca (**Ivie**)
Ester Gómez (Universitat de València)

■ **EVALUACIÓN DEL PROGRAMA DE COOPERACIÓN TERRITORIAL PARA LA REDUCCIÓN DEL ABANDONO TEMPRANO DE LA EDUCACIÓN**

Esta investigación llevada a cabo para el Instituto Nacional de Evaluación Educativa (INEE) tiene como objetivo evaluar los efectos del Programa de Cooperación Territorial contra el abandono temprano de la educación. Se examina su evolución y principales rasgos en España, repasa las características del programa y analiza la probabilidad de abandono mediante técnicas econométricas, incluyendo entre las variables determinantes las relativas al programa junto a características personales y familiares de los jóvenes y factores de entorno, como los que hacen referencia a la situación del mercado laboral. Para ello se utiliza la información procedente de los microdatos de las encuestas individuales de la Encuesta de Población Activa y datos acerca de los fondos asignados a lo largo del periodo de vigencia a cada comunidad autónoma que ha participado en el programa.

Equipo investigador:

Lorenzo Serrano (**Ivie**, Universitat de València)
Ángel Soler (**Ivie**, Universitat de València)

■ **BOLETINES DE EDUCACIÓN (2014)**

Esta colaboración con el Instituto Nacional de Evaluación Educativa (INEE) tiene como objeto elaborar una serie de Boletines sobre los problemas de la educación y la formación en España, así como analizar los resultados para nuestro país y sus comunidades autónomas del Programa para la Evaluación Internacional de Alumnos de la OCDE (PISA) y del Programa Internacional para la Evaluación de las Competencias de la población adulta (PIACC). Durante 2014 se han elaborado ocho Boletines que han examinado los siguientes aspectos: el análisis desagregado de los resultados de PISA para España; el análisis de las competencias clave contempladas en la encuesta PIACC y su relación con la situación de los individuos y el bienestar social y económico; el problema del abandono temprano de la educación, la formación y desarrollo económico; la problemática de la falta de asistencia a clase; las diferencias en el rendimiento educativo de los estudiantes en función del tipo de ocupación de los padres; y la perseverancia de los estudiantes y su actitud frente a las dificultades.

Equipo investigador:

Lorenzo Serrano (**Ivie**, Universitat de València)
Laura Hernández (**Ivie**)
Ángel Soler (**Ivie**, Universitat de València)

■ **ASISTENCIA TÉCNICA PARA EL DESARROLLO DE UNA APLICACIÓN DEL ÍNDICE DEL ESFUERZO (2014)**

En el 2013, por encargo de la Fundación Trinidad Alfonso (FTA), el **Ivie** desarrolló un índice del esfuerzo (IE) que mide el esfuerzo individual que una persona realiza cuando persigue un objetivo o reto deportivo, teniendo en cuenta no solo la marca alcanzada sino también el periodo de entrenamiento y factores subjetivos. El propósito era facilitar a los deportistas un criterio de evaluación de sus logros en este terreno y comparar los comportamientos de distintas personas o grupos sociales. El objetivo del nuevo trabajo encomendado por la FTA al **Ivie** en el 2014 ha sido realizar la labor de supervisión y validación de las diferentes fases del desarrollo de una aplicación web para el IE (disponible en <https://indicedelesfuerzo.com>), realizándose las siguientes tareas:

- Transferir la información necesaria de la fórmula numérica y prestar asistencia técnica en la implementación del sitio web.
- Realizar controles de calidad a través de la preparación de una base de datos de prueba y verificar que la fórmula programada no contiene errores.
- Diseñar los colectivos de comparación idóneos con el corredor.
- Diseñar las visualizaciones —gráficas, formatos, valores— de los resultados de los corredores y su comparación con otros.
- Una vez la aplicación web comienza a utilizarse por los usuarios, se monitoriza el uso del IE, se depura la base de datos y se detectan los puntos de mejora.

Equipo investigador:

Iván Arribas (**Ivie**, Universitat de València)

Rodrigo Aragón (**Ivie**)

Irene Zaera (**Ivie**)

■ **VENTAJAS COMPETITIVAS DE VALENCIA COMO CIUDAD DEL CONOCIMIENTO, LA INNOVACIÓN Y LA ATRACCIÓN DE TALENTO (2013-2014)**

La Fundación InnDEA ha encomendado al **Ivie** la elaboración de una serie de informes sobre la ciudad de Valencia y sus sectores estratégicos que reflejen el grado de competitividad y el potencial de la misma. Durante el 2014 se han elaborado dos informes sectoriales. El primero de ellos analiza las industrias creativas y culturales de la ciudad definiéndolas e identificándolas desde un punto de vista de creación de valor añadido de las mismas. Este documento contempla la arquitectura, diseño, animación, sector audiovisual, ilustración, la industria fallera, artes escénicas, moda y gastronomía como las industrias creativas y culturales representativas de la ciudad de Valencia.

El segundo informe sectorial pone de manifiesto las características de Valencia como una ciudad inteligente. Basado en los seis pilares de características que definen una *smart city*, el documento hace un recorrido sobre las iniciativas llevadas a cabo en la ciudad en cada uno de estos apartados.

A estos trabajos seguirán otros documentos relacionados con más sectores potenciales y de referencia para la economía de la ciudad: Salud y Biotecnología, Energía y Sostenibilidad, Agroalimentación, Logística y Movilidad, y Educación.

Equipo investigador:

Javier Quesada (**Ivie**, Universitat de València)

Ester Gómez (Universitat de València)

Juan Pérez (**Ivie**)

Jimena Salamanca (**Ivie**)

■ **ASESORAMIENTO Y ASISTENCIA TÉCNICA EN EL ÁMBITO DEL SISTEMA DE FINANCIACIÓN AUTONÓMICA (2014)**

El **Ivie** realiza servicios de asesoramiento y asistencia técnica a la Conselleria de Hacienda y Administración Pública en el ámbito del proceso de negociación de un nuevo modelo de financiación autonómica con la Administración Central. Esta labor contempla diferentes aspectos relacionados con el análisis del sistema de financiación autonómica y su repercusión para la economía valenciana. Durante el 2014 se han llevado a cabo las siguientes actividades:

- Análisis de los resultados de los diferentes modelos de financiación autonómica;
- Identificación de las desviaciones del modelo respecto a los objetivos perseguidos;
- Valoración de los problemas provocados sobre la equidad y la suficiencia;

- Cuantificación de la infrafinanciación autonómica de la Comunitat Valenciana;
- Valoración de la balanza fiscal de la Comunitat Valenciana con respecto a la Administración central y de sus efectos sobre la economía valenciana;
- Evaluación de los resultados obtenidos por el actual modelo de financiación autonómica;
- Elaboración de propuestas de mejora del sistema de financiación y valoración de las propuestas de otras comunidades autónomas desde la perspectiva valenciana;
- Asesoramiento sobre los criterios para la defensa de los intereses de la Comunitat Valenciana en la negociación del nuevo modelo.

La ejecución de estos servicios se ha articulado en torno a reuniones de trabajo periódicas para debatir los puntos anteriores, así como la redacción de propuestas y análisis particulares de los aspectos considerados más importantes. El trabajo realizado se ha concretado en cuatro informes públicos, uno interno y la colaboración permanente en la búsqueda de información relacionada.

Equipo investigador:

Francisco Pérez (**Ivie**, Universitat de València)

Vicent Cucarella (**Ivie**)

Rafael Beneyto

José Antonio Pérez

José Ismael Fernández (Universitat de València)

■ **ESTIMACIÓN DE LA DEMANDA POTENCIAL DEL GRADO EN DISEÑO Y TECNOLOGÍAS CREATIVAS EN LA UNIVERSITAT POLITÈCNICA DE VALÈNCIA (UPV) (2014)**

El objetivo de este informe es estimar para la UPV la demanda de plazas que podría tener el grado en Diseño y Tecnologías Creativas (GTDC) a implantarse en el curso 2015-2016. La estimación se ha realizado, por un lado, a través de dos encuestas dirigidas a alumnos, que potencialmente podrían elegir este título, de primero de carreras afines a la propuesta tanto de la UPV como de las otras universidades valencianas públicas y privadas. En el informe se evalúa la demanda de alumnos de primer curso de producirse la implantación del grado, distinguiendo entre la que procedería de potenciales demandantes de otros títulos ofrecidos por la UPV y la que procedería de demandantes potenciales de títulos de otras universidades del Sistema Universitario Valenciano. Por otro lado, cabe esperar que una parte no menor de la demanda del GTDC proceda de instituciones no universitarias, como son las Escuelas de Arte y Superiores de Diseño (EASD), se ha elaborado una tercera encuesta realizando un muestreo específico en las mismas. Además, una vez estimada la demanda, el informe analiza el impacto que la nueva titulación pudiera tener en la propia oferta de los grados de la UPV. Con este fin, en primer lugar se identifican los grados que pudieran resultar potencialmente más afectados con la implantación del nuevo título. Posteriormente, se realiza un análisis de sensibilidad de las titulaciones identificadas, determinando un rango aproximado del número de plazas a ofertar para minimizar el impacto. La metodología seguida tiene sus bases en el documento *Propuesta metodológica para la evaluación de la implantación de nuevos grados en la UPV*, elaborado por el **Ivie** y presentado a la UPV en 2010.

Equipo investigador:

Joaquín Aldás (**Ivie**, Universitat de València)

Irene Zaera (**Ivie**)

■ **ASISTENCIA TÉCNICA PARA LA FASE DE IMPLEMENTACIÓN DEL SISTEMA DE INFORMACIÓN DE LAS UNIVERSIDADES VALENCIANAS PÚBLICAS (2013)**

El propósito de este proyecto es asesorar a las cinco Universidades públicas valencianas en la implementación del Sistema de Información Universitario Valenciano (SIUVP). Esta fase de implementación se desarrolla en torno a varias etapas: el diseño y definición de las estructuras que almacenarán los datos de cada universidad y que permitirán el cálculo de los indicadores; la definición de los procesos de transmisión de la información

entre las Universidades y el **Ivie**; la definición de la carga y validación de los datos; la realización de pruebas de cálculo de los indicadores a partir de los datos aportados por las universidades; la definición de los criterios de presentación de los resultados; la definición de los accesos a la información (internos y públicos); el diseño de las interfaces de acceso; el establecimiento de la infraestructura de acceso a la información (servidores, conexiones, seguridad en los accesos, etc.); y, finalmente, la presentación del producto final del SIUVP a las universidades y al público en general.

Equipo investigador:

Francisco Pérez (**Ivie**, Universitat de València)

Rodrigo Aragón (**Ivie**)

Héctor García (**Ivie**)

Irene Zaera (**Ivie**)

7.2. PROYECTOS DE INVESTIGACIÓN COMPETITIVOS DE LOS PROFESORES E INVESTIGADORES ASOCIADOS DEL IVIE

7.2.1. PROYECTOS INTERNACIONALES

El **Ivie** lidera el proyecto europeo SPINTAN que se inició en diciembre de 2013 y es promovido y financiado por la Unión Europea dentro del 7.º Programa Marco. El principal objetivo de esta investigación es analizar el impacto de los activos intangibles del sector público en la innovación, el bienestar y el *crecimiento inteligente*, y en ella participan investigadores de un total de 15 institutos y universidades europeas: NIESR (Reino Unido), LUISS (Italia), ISTAT (Italia), Imperial College (Reino Unido), The Conference Board, OCDE, ZEW (Alemania), DIW (Alemania), wiiw (Austria), FORES (Suecia), KOPINT (Hungría), el Departamento de Industria del Gobierno australiano, The Research Institute of Economy, Trade and Industry (RIETI, Japón) y la Universidad de Gakushuin (Japón).

El **Ivie** colabora en el proyecto de la Unión Europea *Prospective Insights on R&D in ICT* (PREDICT) financiado conjuntamente por la Dirección General de Redes de Comunicación, Contenido y Tecnologías de la Comisión Europea (DG CONNECT) y el Joint Research Center-Institute for Prospective Technological Studies (IPTS).

Los investigadores del **Ivie** Francisco Pérez, Matilde Mas, Javier Quesada y Juan Fernández de Guevara participan en el proyecto WORLD KLEMS sobre productividad, que es continuación del proyecto EU KLEMS en el que también intervino el **Ivie**. A partir de esta iniciativa en la que participan 41 instituciones de todo el mundo se extiende la investigación del marco KLEMS a importantes economías en desarrollo y en transición como son: Argentina, Brasil, Chile, China, India, Indonesia, México, Rusia, Turquía y Taiwán.

Asimismo diversos técnicos de investigación y profesores investigadores del **Ivie** colaboran con el proyecto LA KLEMS asesorando a sus investigadores en las tareas de análisis e inventario de datos. Este proyecto también es prolongación de la investigación desarrollada en EU KLEMS, pero con referencia a Latinoamérica.

Por otra parte, José María Peiró es investigador del proyecto *HRM-Innovation and Creativity Center* (2011-2014) del grupo de investigación de la Università di Firenze (Italia), financiado por esta Universidad y la Confindustria Firenze y cuyo investigador principal es Carlo Odoardi.

Iván Arribas es investigador responsable del proyecto JRC/SVQ/2014/J.4/0036/NC *Modelling risk in the IFM-CAP model (Individual Farm Model for Common Agricultural Policy)* financiado por la Comisión Europea, Joint Research Centre (2014-2015).

7.2.2. PLAN NACIONAL DE INVESTIGACIÓN

Los profesores e investigadores asociados del **Ivie** participan activamente en las actividades del Plan Nacional de I+D+i, con el que colaboran tanto en su ejecución como en los procesos de evaluación que acompañan las distintas convocatorias. Durante el 2014 han participado en los siguientes proyectos del Plan:

AGL2010-17560-C02-02: *Indicadores sintéticos de sostenibilidad para la mejora de la gobernanza del sector agrario* (2011-2014). Ernest Reig (Investigador principal).

ECO2011-23248: *Productividad y competitividad en la sociedad del conocimiento: Desarrollo metodológico y análisis empírico* (2012-2014). José Manuel Pastor (Investigador principal), Francisco J. Goerlich, Matilde Mas, Francisco Pérez, Javier Quesada, Lorenzo Serrano y Ezequiel Uriel.

ECO2011-27227: *Evaluación de la eficiencia y la productividad de las organizaciones en un contexto de crisis económica: Instituciones financieras y sector público* (2012-2014). Emili Tortosa-Ausina (Investigador principal).

ECO2011-27954: *Regulación financiera y sector bancario en tiempos de inestabilidad: Mecanismos de prevención y resolución de crisis* (2012-2014). Santiago Carbó (Investigador principal).

ECO2011-28501: *Las dimensiones cantidad y calidad en el crecimiento, la competencia y el comercio internacional* (2012-2014). Francisco Alcalá (Investigador principal).

ECO2012-34928: *Los micro fundamentos de la teoría de la complejidad: Teoría, conductas y política* (2013-2015). Giovanni Ponti (Investigador principal), Carmen Herrero.

ECO2013-43526-R: *Crisis económica y bienestar social: salud, educación y mercado laboral* (2013-2015). Antonio Villar (Investigador principal).

ECO2013-43959-R: *Factores de competitividad: hacia una nueva sociedad del conocimiento* (2014-2017). Joaquín Maudos (Investigador principal) y Juan Fernández de Guevara.

PSI2012-36557: *Las características del puesto de trabajo y las prácticas de recursos humanos como antecedentes de un bienestar laboral sostenible en las distintas etapas de la carrera* (2012-2015). José M.^a Peiró (Investigador principal).

7.2.3. OTROS PROYECTOS FINANCIADOS POR INSTITUCIONES PÚBLICAS

Francisco Alcalá es miembro del equipo investigador del proyecto *Mercados globales: Crecimiento, competencia, capital humano y calidad* (11885/PHCS/09) (2009-2014), financiado por la Fundación Séneca, centro de coordinación de la investigación de la Región de Murcia y dirigido por Miguel González Maestre.

José García-Montalvo es investigador principal del proyecto 2014 SGR 546, *Applied macroeconomics and quantitative methods* (2015-2017) del grupo de investigación consolidado del mismo nombre de la Generalitat de Catalunya.

Francisco Pérez es investigador principal del proyecto Prometeo II/2014/046 *Integración económica y financiera: Efectos sobre el crecimiento económico* (2014-2018) para los grupos de excelencia investigadora de la Generalitat Valenciana, del que también forman parte los investigadores Joaquín Maudos y Emili Tortosa-Ausina.

Santiago Carbó es investigador principal del proyecto SEJ-3781 *Movilidad, costes de cambio e innovación tecnológica en los servicios minoristas: Aplicaciones del análisis de los servicios financieros minoristas* (2009-2014) financiado por la Consejería de Innovación, Ciencia y Empresa de la Junta de Andalucía.

José María Peiró es investigador responsable del proyecto Prometeo/2012/048 *Trayectorias de cambio del bienestar psicológico de los equipos de trabajo y su influencia sobre el rendimiento de los equipos* (2011-2014) que forma parte de la financiación que la Generalitat Valenciana presta a grupos de investigación valencianos de excelencia.

Carmen Herrero es investigadora principal del proyecto Prometeo/2013/037 *Salud y problemas socioeconómicos: Un enfoque cuantitativo y multidisciplinar* (periodo 2013-2017), financiado por la Generalitat Valenciana.

Iván Arribas es investigador responsable del proyecto *E-rudge, entorno de usuario digital generador de estrategias* financiado la Universitat de València bajo el programa Convocatòria Valoritza i Transfereix de la Universitat de València / VLC Campus / INNCIDE (2014-2015).

7.2.4.PROYECTOS FINANCIADOS POR INSTITUCIONES PRIVADAS

José García-Montalvo es investigador principal del Proyecto Recercaixa (2013-2014) *La Gran Recesión española no es una crisis como las anteriores: Jóvenes, vivienda y transición al mercado laboral*, financiado por la Obra Social “la Caixa”.

8. BANCOS DE DATOS

Varios proyectos del **Ivie** han generado bancos de datos de gran interés para la investigación y los estudios económicos, así como para facilitar la adopción de decisiones mediante el manejo de información adecuada y actualizada. Los 16 bancos de datos elaborados están accesibles a través de la página web del **Ivie**, con el siguiente contenido.

8.1. EL STOCK DE CAPITAL EN LA ECONOMÍA ESPAÑOLA Y SU DISTRIBUCIÓN TERRITORIAL

La Fundación BBVA y el **Ivie** desarrollan desde 1995 un amplio programa de investigación sobre el crecimiento económico español. Entre las piezas básicas del programa se encuentra la elaboración de bases de datos sobre *stock* de capital en España, actualizadas periódicamente:

- *El stock y los servicios del capital en España y su distribución territorial*
- *Series históricas de capital público en España y su distribución territorial (1900-2005)*
- *El stock de capital en viviendas y en otras construcciones en España y su distribución territorial*

La primera base de datos ofrece las series nacionales sobre la distribución de la inversión, el *stock* de capital y los servicios de capital durante el periodo 1964-2012, así como datos desagregados por activos y sectores para las comunidades autónomas y provincias españolas hasta el 2011. El banco de datos de *stock* constituye una rica fuente de información por el amplio periodo de tiempo cubierto y su detalle territorial, sectorial, funcional y por tipos de activos. Los datos para España han sido incorporados a las bases de datos STAN (SStructural ANalysis), la Productivity Database de la OCDE, la base de datos de EU KLEMS y desde octubre del 2011 a la nueva base de datos de Productividad Sectorial (PDBi) de la OCDE.

Este banco de datos incluye hasta quince mil datos por territorio y se acompaña con múltiples gráficos y mapas dinámicos que ofrecen una visión general de las principales características de la inversión y del capital, así como de su distribución territorial. También incluye una serie de fichas territoriales que centran su atención en cada uno de los territorios analizados.

La segunda, *Series históricas de capital público en España y su distribución territorial (1900-2005)*, incluye información detallada sobre el *stock* de capital público desde 1900 hasta 2005, clasificada por funciones y territorializada por comunidades autónomas y provincias. En el 2014 se han actualizado las series hasta el 2012, estando prevista la publicación de las mismas junto al informe durante el 2015.

Finalmente, el banco de datos *El stock de capital en viviendas y en otras construcciones en España y su distribución territorial* pone a disposición del público series desde 1990 hasta 2010 del *stock* de capital en viviendas, incluyendo el valor del suelo. También ofrece información relativa a la evolución del *stock* total de viviendas y sus precios. Los datos se presentan con una desagregación a escala autonómica, provincial y por estratos de población, distinguiendo los municipios según el número de habitantes y su situación en la costa o el interior, y se presenta información sobre la estimación del valor del *stock* de otras construcciones y su evolución y de los precios de otras construcciones por ramas de actividad y por comunidades autónomas. Los últimos datos se publicaron en julio de 2012.

La actualización anual de las bases de datos de *stock* de capital las convierte en herramientas muy valiosas para conocer las características de los ciclos de acumulación y crecimiento, analizar la distribución territorial del capital y su evolución, y valorar la importancia de las dotaciones de capital con las que se afronta la salida de la actual situación económica. Asimismo, los datos son útiles para la evaluación de las políticas públicas y el análisis del impacto de la acumulación del capital sobre el crecimiento y la convergencia regional y provincial.

Se puede acceder en línea a toda la información mencionada en el sitio web de la Fundación BBVA (<http://www.fbbva.es>).

8.2. CAPITAL SOCIAL

El concepto del capital social, que enfatiza el papel de la confianza, la cooperación y las redes sociales para el buen funcionamiento de las economías, ha recibido mucha atención de especialistas académicos e instituciones internacionales recientemente. El **Ivie** desarrolla un proyecto conjunto con la Fundación BBVA para el estudio del capital social. A lo largo de 2013 se han actualizado las bases de datos de capital social desarrolladas en el seno del proyecto. En concreto, la nueva base de datos que incluye a los países de la OCDE comprende los años 1970-2011, y la base de datos para España (con desagregación territorial por provincias y comunidades autónomas) se ha actualizado hasta 2013.

El nuevo banco de datos será publicado por la Fundación BBVA durante el 2015. El investigador interesado puede solicitar información y/o los datos publicados hasta la fecha a publicaciones@ivie.es.

8.3. SECTOR PÚBLICO ESPAÑOL

La base de datos *Las diferencias regionales del sector público español* forma parte del proyecto de investigación llevado a cabo por la Fundación BBVA y el **Ivie** que tiene un doble objetivo: generar nueva información sobre la actuación del sector público en España y sus regiones, y analizar los datos obtenidos con el propósito de evaluar con mayor precisión la intensidad de la actuación del sector público en los distintos territorios, la lógica que subyace a sus diferencias y sus implicaciones desde la perspectiva de la solidaridad interterritorial y de la eficiencia económica.

El banco de datos, disponible en la web de la Fundación BBVA (<http://www.fbbva.es>), incluye datos desde el 2000 al 2008 y ofrece la siguiente información: la dimensión del sector público en cada territorio y la distribución territorial por niveles administrativos, funciones y capítulos presupuestarios de ingresos y gastos.

8.4. EL GASTO SANITARIO PÚBLICO EN ESPAÑA

La base de datos *El gasto sanitario público en España* contiene información estadística sobre el gasto público en sanidad territorializado en España y sus comunidades y ciudades autónomas para el periodo 1991-2010.

Se trata de una base de datos territorial homogénea que complementa la ofrecida hasta el momento por la Estadística de Gasto Sanitario Público (EGSP), elaborada por el hoy Ministerio de Sanidad, Servicios Sociales e Igualdad en colaboración con las comunidades autónomas. Además de comenzar en 1991, esta base de datos profundiza en la territorialización prevista en la EGSP y alcanza el 94% del total del gasto sanitario público, según los agentes públicos considerados. Asimismo, se ha creado una serie homogénea del periodo completo.

El banco de datos, disponible en el sitio web de la Fundación BBVA, <http://www.fbbva.es>, contiene la siguiente información: el gasto público sanitario territorializado para el periodo 1991-2010 para España y con detalle para las comunidades autónomas, además de cuadros complementarios sobre el PIB, deflatores y precios, de proyecciones de población por comunidad autónoma y edad, de los perfiles de gasto sanitario y de los índices de evolución del gasto sanitario.

8.5. U-RANKING

La base de datos U-Ranking es un conjunto de Indicadores Sintéticos del Sistema Universitario Español (ISSUE), sito en <http://www.u-ranking.es>, que ofrece al usuario dos productos. En primer lugar, se presenta una colección de *rankings* sobre las universidades españolas públicas y privadas clasificándolas según su volumen de resultados (ISSUE-V) y su productividad (ISSUE-P) —relación entre los resultados totales y el tamaño de la universidad—. U-Ranking tiene en cuenta las tres misiones de la universidad —docencia, investigación, e innovación y desarrollo tecnológico— y permite comparar a cada institución con las demás desde distintos puntos de vista.

Por otra parte, el sitio web de U-Ranking ofrece una herramienta precisa y de fácil manejo que permite al usuario construir su propio ranking personalizado con la titulación elegida y realizar una comparación de la

oferta de universidades, expresando sus preferencias sobre qué estudiar, dónde y qué importancia le otorga a las distintas actividades universitarias. Junto con el listado personalizado se ofrece otra información de interés como la última nota de corte, el precio de los créditos o el detalle sobre el entorno. Esta herramienta está dirigida principalmente a los estudiantes que ingresan en la universidad, pero también a los responsables y expertos en educación superior y a los orientadores vocacionales.

8.6. ABACO

El proyecto ABACO (Observatorio de las Actividades Basadas en el Conocimiento), desarrollado conjuntamente por el **Ivie** y el Campus Internacional de Excelencia de Valencia (VLC/CAMPUS) —en colaboración con la Fundación Cotec—, mide y analiza las actividades basadas en el conocimiento.

Uno de los pilares de ABACO es la generación de un sistema de información propio y abierto, accesible a través de la web ABACO, que facilite el análisis y diagnóstico de la situación actual y evolución reciente de las actividades basadas en el conocimiento en España, en comparación con otros países.

El Observatorio ABACO pone a disposición de los interesados un potente banco de datos de carácter nacional e internacional que se actualiza de forma regular y cuenta con más de 200 indicadores estructurados en cinco ámbitos: Nuevas Tecnologías, Capital Humano, Sistema de Innovación, Entorno e Impacto Socioeconómico de las Actividades Basadas en el Conocimiento.

ABACO también ofrece un amplio detalle sobre la medición del PIB basado en el conocimiento. Esta segunda base de datos ofrece indicadores que miden el peso que los factores basados en el conocimiento tienen en el valor añadido bruto (VAB) en cada uno de los dieciocho países considerados (Alemania, Australia, Austria, Corea del Sur, Dinamarca, Estados Unidos, Eslovenia, España, Finlandia, Francia, Irlanda, Italia, Japón, Países Bajos, Portugal, Reino Unido, República Checa y Suecia). Los resultados también se presentan por sector de actividad (siguiendo la clasificación NACE Rev.1) y están disponibles para el periodo 1980-2007. En el caso de España los datos llegan hasta 2010.

Toda esta información se encuentra disponible en el sitio web del proyecto: <http://www.observatorioabaco.es/>.

8.7. CAPITAL HUMANO EN ESPAÑA Y SU DISTRIBUCIÓN PROVINCIAL

Los resultados recientes del proyecto *Capital Humano* que desarrolla el **Ivie** en colaboración con la Fundación Bancaja mejoran la información estadística disponible sobre capital humano y han permitido desarrollar un banco de datos que contiene abundante información sobre la evolución de los niveles educativos de la población española.

El periodo cubierto en el banco de datos va de 1964 a 2013, estructurándose las series por niveles educativos, grupos de población, comunidades autónomas, provincias y sectores. El banco de datos es accesible a través del sitio web del **Ivie**: <http://www.ivie.es>.

8.8. OBSERVATORIO DE INSERCIÓN LABORAL DE LOS JÓVENES

El Observatorio de Inserción Laboral de los Jóvenes es un banco de datos, resultado del estudio que, con periodicidad trianual, se viene realizando en el marco del proyecto Capital Humano y con el patrocinio de la Fundación Bancaja. La información de las seis oleadas del Observatorio, años 1996, 1999, 2002, 2005, 2008 y 2011 ha sido homogeneizada y categorizada. En su selección se consideran:

- Los datos básicos del encuestado: edad, nivel de estudios, sexo, experiencia laboral, situación laboral, nacionalidad; los motivos por los que intenta acceder al mercado laboral, los métodos de búsqueda de empleo; e información sobre su expediente académico.
- Datos de su entorno familiar: nivel de estudios de los padres, categoría socio-profesional de los padres, el nivel de ingresos del hogar familiar.

- Los datos psicosociales que incluyen las actitudes, conductas y experiencias de los encuestados en el mercado laboral: iniciativa, pasividad, autoeficacia, distintos componentes de estrés laboral, centralidad, satisfacción con la vida, con la propia situación económica y con su trabajo, aspectos extrínsecos, intrínsecos y sociales del trabajo, y la *justicia laboral* de los puestos de trabajo.
- El historial educativo, laboral y de vida del encuestado, los periodos dedicados a estudiar, a qué edades comenzó a buscar empleo y trabajar, cuándo abandonó el hogar familiar, cuándo formó su primera pareja y tuvo su primer hijo.
- Los datos relativos a los empleos: duración, tipos de contrato, dedicación, salarios, tipos de empleador y sectores, motivos para abandonar el empleo y la flexibilidad contractual.
- Aspectos relacionados con la salud y el bienestar general de los jóvenes.

La información se encuentra disponible en la página web del **Ivie**: <http://www.ivie.es>.

8.9. DESARROLLO HUMANO EN ESPAÑA

El Índice de Desarrollo Humano es un indicador del nivel de desarrollo económico de los países que combina medidas de salud, educación y renta. Este índice comenzó a publicarse en 1990 como parte del Programa de Naciones Unidas para el Desarrollo y se popularizó rápidamente como un indicador más informativo que la simple comparación de la renta per cápita.

En la línea de investigación de Capital Humano que Bancaja y el **Ivie** desarrollan desde el 2000, se han construido las Series de Desarrollo Humano para España y sus comunidades autónomas siguiendo la nueva metodología propuesta por la ONU. Asimismo se propone una metodología alternativa que consigue corregir las principales deficiencias que presenta este nuevo índice de Naciones Unidas. En la actualidad los datos cubren el periodo 1980-2010.

La base de datos contiene el Índice de Desarrollo Humano y el Nuevo Índice de Desarrollo Humano, contando ambos con sus componentes de salud, educación y renta.

Los datos relativos a estos índices se encuentran disponibles en la página web del **Ivie**: <http://www.ivie.es>.

8.10. TABLAS DE MORTALIDAD DE ESPAÑA Y SUS REGIONES

Las tablas de mortalidad (o *tablas de vida*) constituyen un modelo fundamental para representar numéricamente la forma en que una población experimenta el cambio de estado de sus individuos a lo largo del tiempo. El profesor investigador del **Ivie** Francisco J. Goerlich ha calculado junto con Rafael Pinilla las funciones biométricas clásicas de las tablas de mortalidad de España y sus regiones para el periodo 1975-2011. El banco de datos también ofrece información sobre cuatro indicadores demográficos para cada año y ámbito geográfico: la edad media de la población, la esperanza de vida en la edad media, el potencial de vida y el potencial de vida per cápita.

La base de datos contiene tablas de mortalidad de periodo, con periodicidad anual para España, sus comunidades autónomas y provincias y consta de veintidós ficheros PC-Axis que contienen las funciones biométricas y los indicadores demográficos citados para los mismos ámbitos geográficos y temporales.

Las tablas utilizan como datos de población las estimaciones intercensales. En 2013 se han actualizado los datos de 2002-2011 teniendo en cuenta las estimaciones intercensales de ese periodo aparecidas en la reciente publicación del Censo de Población y Viviendas 2011.

Esta base de datos se distingue de las que lleva a cabo el INE en tres aspectos: los datos son homogéneos desde 1975; ofrece una desagregación por grandes grupos de causas de muerte, e incluye un indicador demográfico adicional: el potencial de vida.

Toda esta información está a disposición de investigadores y público interesado a través de la página web del **Ivie** (<http://www.ivie.es>), siendo posible obtenerse la información en forma de mapas.

8.11. MACRODATOS DE I+D EN LOS SECTORES TIC

El **Ivie** ha elaborado para el centro de investigación de la Unión Europea, Institute for Prospective Technological Studies (IPTS), un amplio banco de datos sobre las actividades de I+D en los sectores ligados a las tecnologías de la información y las comunicaciones (TIC) para la UE, otros países europeos (Noruega y Suiza), y para Australia, Brasil, Canadá, China, Corea del Sur, Estados Unidos, India, Japón, Rusia y Taiwán. La información procede de fuentes oficiales y está desagregada por subsectores (manufacturas y servicios).

Los datos elaborados por el **Ivie** tanto para los sectores TIC como para otro amplio conjunto de sectores de actividad cubren el periodo 2006-2010 y están estructurados en las siguientes categorías: valor añadido, empleo, productividad del trabajo, facturación, gasto en I+D, personal de I+D, investigadores y la financiación pública para las TIC.

Toda la información mencionada está a disposición del público a través del sitio web del **Ivie**: <http://www.ivie.es>.

8.12. EU KLEMS

El **Ivie** ha participado en el Proyecto EU KLEMS que fue financiado por el 6.º Programa Marco de la Unión Europea y que tenía como objetivo analizar la productividad en la Unión Europea (UE-25), Estados Unidos, Corea del Sur, Australia, Japón y Canadá, y en el que trabajan otros diecisiete institutos de investigación y universidades de toda Europa.

Dentro del proyecto se ha elaborado un banco de datos con información sobre producción, valor añadido, consumos intermedios, trabajo, capital y la contabilidad del crecimiento de esos 30 países. La última actualización fue en mayo del 2011 y ofrece información para setenta y dos ramas de actividad NACE Rev. 1.1 en el periodo 1970-2007. Las series permiten comparar las distintas economías a nivel sectorial, distinguiendo además entre mercado y no mercado, bienes y servicios, y producción TIC.

En el 2012 se elaboró un nuevo banco de datos según la clasificación NACE Rev. 2 que está disponible para diez países europeos —Alemania, Austria, Bélgica, España, Finlandia, Francia, Italia, Países Bajos, Reino Unido y Suecia— y dos no europeos —Estados Unidos y Japón—.

Los datos del proyecto EU KLEMS se encuentran disponibles en la página web del consorcio (<http://www.euklems.net>) accesible a través del sitio web del **Ivie**.

8.13. OBSERVATORIO SOBRE LA INTEGRACIÓN FINANCIERA EN EUROPA

El Observatorio sobre la Integración Financiera en Europa ha sido realizado por el **Ivie** por encargo de la Fundación de Estudios Financieros. Este banco de datos sirve de base para el análisis de la evolución reciente de la integración financiera, en concreto, del Plan de Acción de los Servicios Financieros aprobado en 1999, y evaluar sus efectos sobre la competencia, la eficiencia y el crecimiento económico.

El sistema consta de cerca de ochenta indicadores y siete bloques temáticos: 1) indicadores de desarrollo de los mercados e intermediarios financieros; 2) de estructura financiera de las economías; 3) de integración financiera; 4) de competencia; 5) de eficiencia y productividad; 6) de sistemas y medios de pago; y 7) del impacto del desarrollo financiero y la integración financiera sobre el crecimiento económico. El horizonte temporal comprende el periodo 1999-2010.

Tanto en la cuarta edición, actualizada en el 2011, como en la publicación del año anterior se ha puesto el énfasis en analizar los efectos de la crisis sobre la integración financiera, con especial atención al impacto sobre el sistema financiero español, además de cuantificar el efecto de la integración sobre el crecimiento económico.

El Observatorio sobre la Integración Financiera está disponible en la web de la Fundación de Estudios Financieros (<http://www.fef.es>).

8.14. INTEGRA

En el marco del programa de investigaciones con la Fundación BBVA y bajo la línea de investigación *Integración económica internacional*, el banco de datos INTEGRA comprende un amplio abanico de indicadores para medir la evolución de la integración de las economías a escala mundial.

La base de datos INTEGRA contiene tres indicadores distintos —grado de apertura, conexión e integración— elaborados con un amplio nivel de desagregación geográfica y temporal. Abarca un total de ochenta y cinco países (que representan el 97% del PIB mundial en 2007) cubriendo el período 1985-2007. Asimismo se ofrecen indicadores del comercio total de bienes, indicadores corregidos por la distancia entre países e indicadores desagregados por industrias, según la clasificación ISIC-3 (revisión 2). Se distinguen las dos direcciones de los flujos comerciales: exportaciones e importaciones.

8.15. DESIGUALDAD EN ESPAÑA, SUS COMUNIDADES AUTÓNOMAS Y PROVINCIAS

El objetivo de este estudio, patrocinado por la Fundación Caixa Galicia, es analizar la evolución del gasto en consumo de las familias y la distribución de la renta en España, con una doble perspectiva, territorial y temporal.

La base de datos cubre el periodo 1973/74-2005, con periodicidad anual para los años 1998-2005. Se incluye información por comunidades autónomas sobre el gasto total, por hogar y por persona según la clase social o los estudios del sustentador principal, entre otros aspectos. Asimismo, se detalla cuál es el gasto en un total de doce partidas (la enseñanza, la vivienda, la salud o el ocio, entre otras).

Se ha utilizado como información básica las Encuestas de Presupuestos Familiares 1973/74, 1980/81 y 1990/91, y las Encuestas Continuas de Presupuestos Familiares, publicadas por el INE, desde 1998 al 2005, considerándose la desagregación por comunidades autónomas.

Los datos se encuentran disponibles en la página web del **Ivie** <http://www.ivie.es/es/banco/desig.php>, y se hallan incorporados en la base de datos del Banco Mundial y de la Universidad de las Naciones Unidas (WIDER).

8.16. RADIOGRAFÍA DE LAS MIGRACIONES EN LA COMUNITAT VALENCIANA

La Radiografía de las Migraciones en la Comunitat Valenciana, elaborada por el **Ivie** para la Fundación Bancaja y que anteriormente se incluía en el Observatorio de la Inmigración en la Comunitat Valenciana de la Fundación CeiMigra con el patrocinio de Bancaja, tiene un doble objetivo. En primer lugar, facilitar una visión integral del fenómeno migratorio, contemplando sus múltiples perfiles sociales y económicos, compilando y sistematizando la información disponible y detectando carencias en la misma. En segundo lugar, facilitar el acceso a los materiales estadísticos adecuados para el posterior análisis sobre los distintos aspectos de la inmigración.

La última actualización (diciembre de 2011) aportó datos comparativos de la situación de la emigración y la inmigración en los países de la OCDE, e incluyó información sobre las remesas enviadas y recibidas de los inmigrantes de las nacionalidades extranjeras más representativas, la situación laboral de los inmigrantes en su país de origen o los motivos de su traslado a España.

Los datos de la Radiografía de la Inmigración en la Comunitat Valenciana se encuentran disponibles en la página web del **Ivie**: <http://www.ivie.es>.

9. REUNIONES CIENTÍFICAS

El Instituto ha desplegado su actividad en este campo tanto a través de la participación de sus asociados en reuniones nacionales e internacionales como organizando y apoyando la realización de seminarios, jornadas monográficas (*workshops*) y cursos en diversos lugares. Mediante la organización de estas actividades, el **Ivie** pretende que tanto su sede como las de los departamentos universitarios y las instituciones con las que colabora se conviertan en un lugar de encuentro habitual para los investigadores y para el contacto entre estos, otros especialistas, las instituciones y la sociedad.

9.1. ORGANIZADAS POR EL IVIE

El **Ivie**, como entidad coordinadora del proyecto europeo SPINTAN (*Smart Public INTANgibles*), organizó el **SPINTAN KICK-OFF MEETING**, que constituyó el arranque efectivo del proyecto y tuvo lugar los días 16-17 de enero en la Fundación Universidad-Empresa ADEIT Valencia. Al comienzo de la reunión se delineó el calendario proyecto, se establecieron los objetivos a cumplir y se explicaron las expectativas de la Comisión Europea. Seguidamente los responsables de los distintos *work packages* expusieron la situación actual de la investigación de sus respectivos temas, presentaron sus objetivos finales y explicaron las metodologías a seguir. En la reunión participaron representantes de todo el consorcio (12 instituciones europeas, además de la OCDE). Entre las presentaciones plenarias cabe destacar las de: **M. Mas** (coordinadora del proyecto),

Gráfico 6. Seminarios, reuniones científicas y otras actividades



M. Bogdanowicz (Comisión Europea), **C. Corrado** (The Conference Board), **J. Haskel** (Imperial College), **C. Jona-Lasinio** (LUISS e ISTAT), **M. O'Mahony** (NIESR), **M. Paasi** (Comisión Europea), **J.M. Pastor** (Universitat de València e **Ivие**), **A. Pesole** (Comisión Europea) y **L. Serrano** (Universitat de València e **Ivие**).

Tras el impacto de la crisis, el sector bancario español ha experimentado un profundo proceso de reestructuración llevado a cabo mediante la reducción del número de competidores, el saneamiento del sector y la solicitud de asistencia financiera de los fondos europeos. Como han puesto de manifiesto la Comisión Europea, el BCE y el FMI, los esfuerzos realizados han conducido a un sistema bancario más fuerte, seguro y eficiente. No obstante, persisten importantes desafíos que pueden frenar el ritmo de la recuperación. La debilidad de la recuperación económica, el escenario de bajos tipos de interés, el proceso de desapalancamiento de la economía, el impacto de los cambios regulatorios y el nuevo entorno competitivo en el contexto de la Unión Bancaria, son los retos a los que tendrá que enfrentarse la banca española y que condicionan la recuperación de la rentabilidad. En este contexto, el objetivo de la **V JORNADA SOBRE EL SECTOR BANCARIO ESPAÑOL: LA BANCA ESPAÑOLA TRAS EL RESCATE: PRESENTE Y FUTURO**, organizada por el **Ivие** y la Conselleria de Educación, Cultura y Deportes, en colaboración con la Universitat de València, fue hacer balance de la reestructuración llevada a cabo y analizar las vulnerabilidades todavía existentes y los retos a los que se tiene que enfrentar el sector en el futuro inmediato. Este evento tuvo lugar el 10 de marzo en Fundación Universidad-Empresa ADEIT en Valencia y fue coordinada por **J. Maudos** (Universitat de València, **Ivие** y CUNEF). La Jornada se estructuró en torno a dos mesas de debate: una dedicada al futuro del sector tras el rescate, y otra donde en la que aportaron sus experiencias los representantes de entidades financieras que participaron activamente en la reestructuración del sector. Además, tuvo lugar una sesión introductoria en la que se analizaron los retos pendientes y una conferencia de clausura a cargo del Director General del FROB, **A. Carrascosa. E. Morcillo**, rector de la Universitat de València, presentó la Jornada y **J.C. Moragues**, Conseller de Hacienda y Administración Pública la clausuró. Participaron los siguientes expertos:

J. Maudos (Universitat de València, **Ivие** y CUNEF): "La reestructuración del sector bancario español: retos pendientes"

S. Fernández de Lis (BBVA Research), **A. Placencia** (Ernst & Young) y **R. Sánchez** (Ministerio de Economía y Competitividad) participaron en la primera mesa redonda EL FUTURO DEL SECTOR BANCARIO TRAS EL RESCATE.

M. Montes (Banco Sabadell) y **J. Sevilla** (Bankia) participaron en el segundo panel de debate EXPERIENCIAS Y LECCIONES DE LA REESTRUCTURACIÓN BANCARIA.

A. Carrascosa (FROB): "La reestructuración bancaria en España" (conferencia de clausura)

Los recientes procesos innovadores de los sistemas de información con base geográfica, y su globalización, están conduciendo hacia una integración de la información estadística y geográfica que parece imparable. Así, por ejemplo, la UE ha promulgado la directiva INSPIRE con la intención de generar una Infraestructura de Datos Espaciales que permita enlazar la base geográfica con múltiples aspectos temáticos, entre los que destaca la información estadística. El reciente censo de 2011, elaborado por el INE, ha tomado buena nota de ello, georreferenciando todos los edificios y generando sistemas de consulta geográfica de la información que se derivan de él. Por su parte, el Instituto Geográfico Nacional actúa como integrador de las diferentes Infraestructuras de Datos Espaciales que se van generando y el Catastro ha sido pionero en el establecimiento de servicios web cartográficos en España orientados al usuario. También, el Servicio de Ocupación del Suelo del IGN ha generado un sistema de información sobre coberturas del suelo con una resolución y un modelo muy superiores a la información de referencia a nivel europeo (Corine Land Cover). En este contexto, se organizó, en colaboración con la Universitat de València, el seminario Fundación BBVA-**Ivие** 2014 **ASPECTOS GEOGRÁFICOS DE LA ESTADÍSTICA: DEL CENSO 2011 A LAS INFRAESTRUCTURAS DE DATOS ESPACIALES**. El encuentro tuvo lugar el 6 de junio de 2014 en la sede de Fundación Universidad-Empresa ADEIT en Valencia, y su finalidad fue presentar y analizar las fuentes de datos geográficos disponibles (el censo del 2011 del INE, el Catastro y el Sistema de Información de Ocupación del Suelo en España [SIOSE]), y

examinarlas desde un punto de vista interdisciplinar. El seminario se completó con la presentación de algunas aplicaciones realizadas en el **Ivie** de este tipo de datos. **F.J. Goerlich** (Universitat de València e **Ivie**) coordinó este evento en el que participaron expertos directamente involucrados en la producción de este tipo de datos y servicios:

M.E. Caballero (Servicio de Ocupación del Suelo, IGN): "Sistema de Información de Ocupación del Suelo en España (SIOSE)"

F. Goerlich (Universitat de València e **Ivie**) e **I. Cantarino** (Universitat Politècnica de València): "Grids de población, sistemas urbanos y accesibilidad"

A.F. Rodríguez (Centro Nacional de Información Geográfica, IGN): "La implementación de INSPIRE y la relación entre Información Geográfica y Estadística"

F. Serrano (Dirección General del Catastro): "El uso de la información catastral como fuente de información estadística"

C. Teijeiro (INE): "Productos de difusión del Censo 2011. Información general"

J.L. Vega (INE): "Consulta de información geográfica relativa a los Censo 2011. Enfoque práctico"

También en el marco del Programa de Actividades de la Fundación BBVA y el **Ivie** se celebró el día 27 de junio en la Facultad de Economía de la Universitat de València el *workshop* **TRADE, GROWTH AND PRODUCT QUALITY**. La actividad fue coordinada por **Francisco Alcalá** (Universidad de Murcia e **Ivie**). El propósito de este foro fue el debate de la más reciente investigación sobre los siguientes temas: la última oleada de globalización que ha transformado el comercio internacional y la economía mundial; la capacidad de los países para construir y mantener ventajas competitivas en los mercados internacionales; el papel de las cadenas de valor mundiales en los procesos productivos de las economías avanzadas y en desarrollo; la conversión de las economías emergentes en grandes exportadores de productos industriales; la especialización y la calidad como factores determinantes de la competitividad; y la gran caída del comercio internacional provocada por la Gran Recesión así como los desequilibrios macroeconómicos causados por los vertiginosos cambios estructurales que han tenido lugar. Los trabajos de investigación que se presentaron abordaron todas estas cuestiones, pero con una especial orientación hacia la importancia de las diferencias de calidad en el comercio internacional:

F. Alcalá (Universidad de Murcia e **Ivie**): "Specialization across Goods and Export Quality: Further Directions"

P. Chorén (**Ivie**): "Export Sophistication Across and Within Sectors and Growth"

J. Eaton (Brown University): "Trade and the Great Recession" (en colaboración con S. Kortum, B. Neiman, y J. Romalis)

V. Merella (Università di Cagliari): "Love for Quality, Comparative Advantage, and Trade" (en colaboración con E. Jaimovich)

J. Romalis (University of Sydney): "International Prices and Endogenous Quality" (en colaboración con R. Feenstra)

F. Warzynski (Aarhus Universitet): "Offshoring and the Shortening of the Quality Ladder: Evidence from Danish Apparel" (en colaboración con V. Smeets y S. Traiberman)

El 16 de julio se celebró el seminario **¿QUÉ CAMBIOS ECONÓMICOS NECESITA ESPAÑA? (I) UN SECTOR PÚBLICO EFICIENTE Y SOSTENIBLE** en la sede de la Fundación Universidad-Empresa ADEIT en Valencia. Fue organizado por la Fundación BBVA y el **Ivie**, en colaboración con la Universitat de València, con el propósito de contribuir a la reflexión sobre el sector público español a partir de los resultados de investigaciones y publicaciones recientes. El seminario, primero de una serie de actividades del Programa de Investigaciones

Económicas Fundación BBVA-**Ivie** dedicadas a reflexionar sobre los cambios económicos que España necesita, estaba dirigido a profesionales de la economía y la Administración Pública, profesores y estudiantes de ciencias sociales, así como ciudadanos interesados y medios de comunicación. **F. Pérez** (Universitat de València e **Ivie**) coordinó este evento que fue presentado por **E. Morcillo** (rector de la Universitat de València) y clausurado por **J.C. Moragues** (Conseller de Hacienda y Administración Pública). Los investigadores del **Ivie**, **J. Maudos** y **J. Quesada**, moderaron los distintos paneles en los que se debatieron sobre las siguientes cuestiones: ¿es el tamaño del sector público español adecuado y sostenible, desde una perspectiva comparada?; ¿qué parte de sus problemas dependen de su estructura descentralizada?; ¿existen amenazas financieras graves derivadas de la trayectoria de sus principales gastos?; ¿qué reforma fiscal se necesita para mejorar la capacidad financiera del sector público y su contribución al crecimiento?; y ¿qué puede aportar una reforma fiscal a la mejora de la distribución de las cargas tributarias, la lucha contra el fraude y la confianza en el sector público? Participaron los siguientes especialistas en el análisis del sector:

E. Albi (Universidad Complutense de Madrid): “Objetivos y diseños fiscales para la economía española”

A. Esteller-Moré (Universitat de Barcelona e IEB): “Reforma Sistema Fiscal: oportunidad y diseño”

J.A. Herce (Universidad Complutense de Madrid y AFI): “Sostenibilidad, eficiencia y suficiencia de las pensiones en España”

P. Hernández de Cos (Banco de España): “Informe de la Comisión de expertos para la reforma del sistema tributario español”

S. Lago (Universidade de Vigo): “La dimensión territorial de la Hacienda Pública Española: las reformas urgentes”

F. Pérez (Universitat de València e **Ivie**): “Un panorama de la situación del sector público español y sus retos”

El objetivo del *workshop* **EL ENDEUDAMIENTO DE LA ECONOMÍA ESPAÑOLA: UNA LOSA PARA LA RECUPERACIÓN**, que tuvo lugar en la Bolsa de Valencia el 23 de octubre de 2014, fue analizar el endeudamiento y la vulnerabilidad financiera de la economía española y sus implicaciones sobre la estrategia de salida de la grave crisis económica de los últimos años. El *workshop*, organizado por el **Ivie** y la Fundación BBVA, se desarrolló en torno a tres sesiones que analizaron las consecuencias del endeudamiento de las empresas, los hogares y el sector público, respectivamente. El evento fue coordinado por **J. Maudos**, catedrático de la Universitat de València, investigador del **Ivie** y colaborador del CUNEF, y contó con la participación de ponentes pertenecientes al FMI, el BCE, el Banco de España, BBVA Research y universidades españolas.

O. Bover (Banco de España): “The distribution of debt across euro area countries: The role of individual characteristics, institutions and credit conditions”

R. Doménech (BBVA Research y Universitat de València): “Debt Sustainability and the Long-run Challenges of the Public Sector”

J. Maudos y **J. Fernández de Guevara** (Universitat de València e **Ivie**): “Indebtedness and vulnerability of the Spanish corporations: The impact of the crisis”

P. Medas (Fondo Monetario Internacional): “Managing public debt at a time of slow growth”

D. Rodríguez (European Central Bank): “The legacy of high indebtedness levels on investment in the euro area”

V. Salas (Universidad de Zaragoza): “The leverage of Spanish corporations from National Accounts”

Es bien sabido que una de las dificultades al evaluar las contribuciones de *capital social* es definir correctamente el concepto. Los expertos coinciden en que el capital social es un elemento amplio y multifacético que puede ser abordado desde diferentes perspectivas. Con este motivo, la Fundación BBVA y el **Ivie**, en colaboración con la Facultad de Economía de la Universitat de València, organizaron el seminario **SOCIAL CAPITAL, INSTITUTIONS AND ECONOMIC PERFORMANCE IN TIMES OF CRISIS**, que se celebró en Valencia el 24 de octubre. El objetivo del encuentro fue examinar, desde varias perspectivas, este amplio tema a través de la presentación por parte de reconocidos expertos nacionales e internacionales de trabajos de investigación punteros en este campo. El seminario se desarrolló en tres partes: la primera de ellas estuvo dedicada a presentar las nuevas metodologías que pueden aplicarse en el campo del capital social; la segunda abordó el tema desde una perspectiva macroeconómica, a nivel nacional y regional; y en la tercera sesión se analizó el concepto partiendo de un enfoque microeconómico, es decir, centrándolo en el análisis a nivel de empresas y de individuos. **E. Tortosa-Ausina** (Universitat Jaume I e **Ivie**) y **J. Peiró-Palomino** (Universitat de València) coordinaron este evento al que acudieron los siguientes ponentes:

C. Bjørnskov (Aarhus University): “Trust Us to Repay: Social Trust, Long-Term Interest Rates and Sovereign Credit Ratings” (coautor: A. Bergh, Lunds University y IFN)

J. Dearmon (Oklahoma City University): “Gaussian Process Regression with Bayesian Model Averaging: Possibilities for Social Capital”

X. Molina Morales y **L. Martínez Cháfer** (Universitat Jaume I): “Territory and social networks. Direct and interactive effects of brokerage activities on innovation in clustered firms”

J. Peiró-Palomino (Universitat Jaume I) y **E. Tortosa-Ausina** (Universitat Jaume I e **Ivie**): “Social capital and economic growth in Europe: Nonlinear trends and heterogeneous regional effects”

F. Sabatini (Sapienza University of Rome): “Trust and social capital in the Internet age”

H. Westlund (KTH Royal Institute of Technology y Jönköping International Business School) “Social Capital and Regional Development – Which Types of Social Capital Influence What?”

El propósito del seminario **¿QUÉ CAMBIOS ECONÓMICOS NECESITA ESPAÑA? (II) UN CRECIMIENTO BASADO EN MEJORAS DE PRODUCTIVIDAD Y COMPETITIVIDAD** fue reflexionar sobre las principales fuentes del crecimiento de los países —la mejora de su productividad y su capacidad de competir en el mercado mundial— y sobre el nuevo patrón de crecimiento que debe buscar la economía española para encontrar apoyos en su expansión, sobre las causas de su déficit de competitividad y dónde hallar las oportunidades. El seminario, segundo de la serie de actividades organizadas por la Fundación BBVA y el **Ivie** dedicadas a analizar los cambios económicos que España necesita, contó con la colaboración de la Universitat de València y estuvo dirigido tanto a profesionales de la economía y la Administración Pública, profesores y estudiantes de ciencias sociales, como a ciudadanos interesados y medios de comunicación. Se celebró en la Fundación Universidad-Empresa ADEIT, en Valencia, el 30 de octubre. El coordinador fue **F. Pérez** (Universitat de València e **Ivie**) y las intervenciones de los especialistas participantes se estructuraron en dos paneles, bajo los títulos *La mejora de la productividad y las posibilidades de crecimiento* y *La competitividad española ante las perspectivas de la economía mundial*. Las sesiones fueron moderadas por **J. Maudos** y **J. Quesada** (Universitat de València e **Ivie**) respectivamente. Las ponencias presentadas fueron las siguientes:

F. Alcalá (Universidad de Murcia e **Ivie**): “Especialización y competitividad de la economía española: retos y estrategias”

J. Andrés (Universitat de València e Instituto de Economía Internacional): “El crecimiento potencial de la economía española hasta 2020”

O. Arce (Banco de España): “Recuperando competitividad: Condicionantes macroeconómicos”

J.R. Cuadrado (Universidad de Alcalá): “La productividad y competitividad de los servicios españoles: ¿Cómo les ha afectado la crisis?”

M. Mas (Universitat de València e **Ivie**): “Por qué invertir en intangibles es productivo”

F. Pérez (Universitat de València e **Ivie**): “Cómo mejorar la productividad del esfuerzo inversor privado y público”

El 9 de diciembre se celebró en Valencia en la sede de Fundación Universidad-Empresa ADEIT el seminario **¿QUÉ CAMBIOS ECONÓMICOS NECESITA ESPAÑA? (III) UNA MEJORA DE LOS RESULTADOS EDUCATIVOS**, el tercero de la serie de actividades Fundación BBVA-**Ivie** dedicadas a analizar las transformaciones económicas que España precisa. La finalidad de este seminario fue la de reflexionar sobre el problema de la formación en nuestro país reuniendo a acreditados especialistas en el análisis de este tema, a partir de los resultados de sus investigaciones recientes. Sus intervenciones se estructuraron en dos paneles, ocupándose el primero en responder a los aspectos relativos a los determinantes de los resultados educativos y el segundo a la mejora de la formación en España, sus problemas y soluciones. El seminario, coordinado por **L. Serrano**, profesor de la Universitat de València e investigador del **Ivie**, iba dirigido a profesionales de la economía y la Administración Pública, profesores y estudiantes de ciencias sociales, ciudadanos interesados y medios de comunicación. **F. Pérez** (**Ivie**, Universitat de València) fue el encargado de presentar el seminario y **J.M. Pastor** y **J. Quesada** (**Ivie**, Universitat de València) moderaron los respectivos paneles en los que se presentaron las siguientes ponencias:

J.O. Escardíbul (Universitat de Barcelona e Instituto de Economía de Barcelona): “Rendimiento académico. Causas y políticas educativas para mejorarlo”

I. Méndez (Universidad de Murcia): “Habilidades no cognitivas y rendimiento escolar”

R. Mora (Universidad Carlos III de Madrid) “Dualidad en el Mercado de Trabajo y (falta de) Formación en la Empresa: Evidencia de España y otros países de la UE usando datos del PIAAC”

I. Sanz (INEE): “Los retos de la educación española para equipararse a la UE y la OCDE”

L. Serrano y **Á. Soler** (Universitat de València e **Ivie**): “El problema del abandono escolar en España”

A. Villar (Universidad Pablo de Olavide e **Ivie**): “Pobres resultados y resultados de los pobres según PISA”

9.2. ORGANIZADAS POR OTRAS INSTITUCIONES EN COLABORACIÓN CON EL IVIE

La conferencia **SISTEMA DE CUENTAS PÚBLICAS TERRITORIALIZADAS**, organizada por la Fundación Bancaja con la colaboración del **Ivie**, tuvo lugar el 29 de julio en el Centro Cultural de la Fundación en Valencia. **R. Alcón**, presidente de la Fundación Bancaja, y **J. Quesada**, catedrático de la Universitat de València e investigador del **Ivie**, fueron los encargados de presentar la conferencia. **Á. de la Fuente**, director de FEDEA, pronunció la conferencia *Recaudación y reparto del dinero público en España. Las balanzas fiscales de las comunidades autónomas*. El evento se clausuró con la participación del conseller de Hacienda y Administración Pública de la Generalitat València, **J.C. Moragues**.

La Universitat de València, la Universitat Politècnica de València y el Consejo Superior de Investigaciones Científicas (CSIC), entidades promotoras del proyecto Campus de Excelencia Internacional VLC/CAMPUS financiado por el Ministerio de Educación, Cultura y Deporte, organizaron en colaboración con el **Ivie** la **I JORNADA DEL PROGRAMA DE INNOVACIÓN Y ESTRATEGIA DE VLC/CAMPUS**, con el objetivo de poner en conexión a las entidades promotoras del Campus con los principales agentes socioeconómicos del territorio, y operar como un espacio para el debate, la reflexión y el impulso de alternativas de desarrollo en la economía. Asimismo, la finalidad fue presentar y difundir nuevos resultados y experiencias valiosas en el desarrollo de las actividades basadas en el conocimiento (ABACO) y contribuir al debate sobre los desafíos que las mismas

plantean, tanto en el terreno del análisis económico como en el de la puesta en práctica de políticas públicas y privadas orientadas a impulsar el uso del conocimiento en las actividades productivas. **F. Pérez** y **J. Quesada** (Universitat de València e **Ivie**) fueron los coordinadores de este evento, que estuvo dirigido a investigadores, analistas y profesionales relacionados con las ABACO, gestores de políticas públicas de educación, investigación, innovación, nuevas tecnologías y de desarrollo económico. Se le celebró el 22 de septiembre en la Facultad de Administración y Dirección de Empresas de la Universitat Politècnica de València, y el tema central fue *El avance de las actividades basadas en el conocimiento: análisis, experiencias y retos*. Participaron los siguientes ponentes:

C. Jona-Lasinio (ISTAT y LUISS): “Intangibles and industry productivity growth: Evidence from the European economies”

J. Juliá (Ciudad Politécnica de la Innovación-Universitat Politècnica de València): “El ecosistema universitario de innovación y emprendimiento. El caso de la Ciudad Politécnica de la Innovación de la UPV”

M. Mas y **J. Quesada** (Universitat de València e **Ivie**): “Intangibles en España”

D. Nepelski (IPTS): “Polos de excelencia en las TIC europeas: La geografía de las TIC y sus implicaciones”

J. Quesada (Universitat de València e **Ivie**): “Resultados del Observatorio ABACO”.

J. Redon (INCLIVA-Universitat de València): “Modelo de autogestión en investigación Biomédica: La experiencia de INCLIVA”

V. Salas (Universidad de Zaragoza): “Gestión de intangibles y desarrollo empresarial”

La primera edición del Foro Cañada-Blanch se celebró los días 18 y 19 de noviembre de 2014 en la sede de la Fundación Universidad-Empresa ADEIT y llevó por título **¿CÓMO PUEDE COMPETIR LA ECONOMÍA VALENCIANA EN EL ESCENARIO EUROPEO? ESTRATEGIAS DE CRECIMIENTO REGIONAL QUE PUEDEN FUNCIONAR EN LA COMUNITAT VALENCIANA**. El objetivo del Foro Cañada Blanch 2014 fue analizar la situación y perspectivas de la economía valenciana, sus posibles estrategias competitivas en el escenario futuro español y europeo, así como ayudar a las empresas e instituciones a identificar las estrategias de crecimiento regional que pueden funcionar en la Comunitat Valenciana y a diseñar las políticas para ponerlas en marcha. El Foro iba dirigido a la sociedad civil valenciana, en especial a los responsables de las empresas y las instituciones públicas y privadas, los profesionales y los académicos, y se desarrolló mediante sesiones de presentación de ponencias base, paneles de debate y conferencias invitadas. Se contó con la presencia de **E. Morcillo**, rector de la Universitat de València, **J. López-Trigo**, presidente de la Fundación Cañada Blanch, **V. Boluda**, presidente de AVE y de **A. Fabra**, presidente de la Generalitat Valenciana en la inauguración y presentación del evento. Las intervenciones fueron las siguientes:

A. Rodríguez-Pose (London School of Economics y Regional Science Association International): “El escenario competitivo para las regiones europeas”; y **J. Quesada** (Universitat de València e **Ivie**): “Palancas competitivas para la economía valenciana”, ponencias moderadas por **M. Mas** (Universitat de València e **Ivie**).

A. Costas (Universitat de Barcelona y Cercle d’Economia): “España y Europa frente a los desafíos competitivos”. Conferencia presentada por **F. Pons** (IMPORTACO y Fundación ÉTNOR).

J.I. Goirigolzarri (Bankia): “Los retos del sistema financiero y la financiación a la empresa competitiva”. Conferencia presentada por **C. Pascual de Miguel** (notario).

La primera sesión de debate tuvo como título *El entorno institucional y la competitividad*, fue moderada por **S. Barona** (Universitat de València) y sus participantes fueron **J. Juliá** (Universitat Politècnica de València y Fundación Ciudad Politécnica de la Innovación), **I. Aguilera** (Consejo Social de la Universidad de Sevilla) y **F. Pons** (IMPORTACO y Fundación ÉTNOR).

El tema del segundo panel de debate fueron las *Debilidades y fortalezas competitivas de las empresas*, y contó con la participación de **E. Bigné** (Universitat de València) como moderador y de **Inés Juste** (ADEFAM), **José Vicente González** (CIERVAL y Grupo GH), **Íñigo Parra** (Vossloh y Asociación para el Progreso de la Dirección) y **Iker Marcaide** (Zubi Labs y peerTransfer) como *discussants*.

Finalmente, **F. Pérez** (Universitat de València e Ivie) presentó las conclusiones del Foro, y **J. López-Trigo** (Fundación Cañada Blanch), **V. Boluda** (AVE), **Manuel Broseta** (Consejo Social de la Universitat de València) y **Máximo Buch** (Conselleria de Economía, Industria, Turismo y Empleo) clausuraron el acto.

9.3. PARTICIPACIÓN DE LOS INVESTIGADORES Y TÉCNICOS DEL IVIE EN OTRAS REUNIONES CIENTÍFICAS

Francisco Alcalá impartió un seminario en el Economics Department de la Brown University el 19 de noviembre con el título SPECIALIZATION ACROSS GOODS AND EXPORT QUALITY. Asimismo presentó la ponencia EFFORT AND LEISURE AT THE WORKPLACE en el XXXIX SIMPOSIO DE ANÁLISIS ECONÓMICO que se celebró en Palma de Mallorca del 11 al 13 de diciembre.

Joaquín Aldás impartió el seminario INTRODUCCIÓN A LA MODELIZACIÓN ESTRUCTURAL BASADA EN VARIANZAS (PLSPM) como parte del programa del Máster en Marketing y Comportamiento del Consumidor de la Universidad de Granada, el 17 de enero. Ofreció el seminario STRUCTURAL EQUATION MODELLING IN MARKETING AND MANAGEMENT RESEARCH en la Adam Smith Business School de la Universidad de Glasgow del 27 al 29 de enero. Con el título INTRODUCTION TO STRUCTURAL EQUATION MODELLING. APPLIED QUANTITATIVE METHODS NETWORK (AQMEN) dictó un seminario en la Universidad de Edimburgo (Reino Unido) del 19 al 21 de marzo. Asimismo, presentó una comunicación en la 2014 EUROPEAN MARKETING ACADEMY CONFERENCE que tuvo lugar del 3 al 6 junio en Valencia. Participó con una ponencia en la 12th ANNUAL INTERNATIONAL CONFERENCE ON MANAGEMENT & MARKETING, celebrada del 30 junio al 3 julio en Atenas. El 3 de julio intervino con una comunicación en las XXIII JORNADAS DE LA ASOCIACIÓN DE ECONOMÍA DE LA EDUCACIÓN organizadas en Valencia. Impartió el seminario ANÁLISIS PARA LA DEFINICIÓN DE ESTRATEGIAS EN ENTIDADES TERRITORIALES en la Universitat d'Estiu de Gandia el 28 de julio. También participó en la Mesa Redonda 'LOS RETOS DEL MARKETING EN LAS EMPRESAS' programada dentro del I FORO DE ECONOMÍA Y EMPRESA que organizaron la Facultad de Economía de la Universitat de València y el Colegio de Economistas de Valencia en Valencia el 16 de octubre. El día 27 del mismo mes fue ponente en la presentación del RANKING DE UNIVERSIDADES U-RANKING ISSUE con especial referencia a la UNIVERSIDAD PÚBLICA DE NAVARRA en un acto celebrado en dicha Universidad en Pamplona. Finalmente, impartió el seminario INTRODUCCIÓN A LA MODELIZACIÓN ESTRUCTURAL BASADA EN VARIANZAS PLSPM en la Universidad Rey Juan Carlos de Madrid, el 9 de diciembre en Madrid.

Rodrigo Aragón presentó una comunicación en las XXIII JORNADAS DE LA ASOCIACIÓN DE ECONOMÍA DE LA EDUCACIÓN organizadas por AEDE e INGENIO (CSIC-UPV) en Valencia el 3 de julio. Además, fue ponente en la presentación del RANKING DE UNIVERSIDADES U-RANKING ISSUE con especial referencia a la UNIVERSIDAD PÚBLICA DE NAVARRA, celebrada en dicha Universidad en Pamplona, el 27 de octubre.

Iván Arribas presentó una comunicación en el XI INTECO WORKSHOP ON ECONOMIC INTEGRATION. 'IS FULL BANKING INTEGRATION DESIRABLE?' que acogió la Universitat de València el 27 de noviembre.

Eva Benages presentó una comunicación en la INTERNATIONAL CONFERENCE ON REGIONAL SCIENCE: 'FINANCING AND THE ROLE OF THE REGIONS AND TOWNS IN ECONOMIC RECOVERY'—XL REUNIONES DE ESTUDIOS REGIONALES-AEER celebrada en la Facultad de Economía y Empresa de la Universidad de Zaragoza el 21 de noviembre.

Santiago Carbó presentó una ponencia y actuó de *discussant* en el 63rd ANNUAL MEETING OF THE MIDWEST FINANCE ASSOCIATION, celebrado en Orlando (Estados Unidos) el 5 de marzo. Impartió la conferencia LA ECONOMÍA ESPAÑOLA: ENTRE LA DEFLACIÓN Y LA VUELTA AL CRÉDITO en la Cámara de Comercio de Sevilla (Foro Antares) el 23 de abril. Intervino con una ponencia en la INTERNATIONAL

CONFERENCE EUROPEAN BANKING UNION: THE NEW REGIME, organizada por CEU-San Pablo y el Real Instituto Elcano en Madrid los días 28 y 29 de abril. En mayo impartió un seminario en el European Central Bank bajo el título TRADE CREDIT, THE FINANCIAL CRISIS AND FIRMS ACCESS TO FINANCE. El 15 de mayo intervino con una ponencia en el 4th NICOSIA ECONOMIC CONGRESS THE STATE OF CYPRUS ECONOMY ONE YEAR AFTER THE EURO GROUP DECISION, celebrado en Nicosia (Chipre). Asimismo, presentó una ponencia e intervino como *discussant* en la INFINITI 2014 CONFERENCE ON INTERNATIONAL FINANCE, organizada por la Monash University Prato Centre (Italia) el 8 y 9 de junio. Fue ponente y *discussant* en la INTERNATIONAL RISK MANAGEMENT CONFERENCE 2014, celebrada en Varsovia (Polonia) y organizada por la Warsaw School of Economics, Università degli Studi di Firenze y New York University los días 23 y 24 de junio. También presentó cuatro ponencias en la 89th WESTERN ECONOMIC ASSOCIATION CONFERENCE, celebrada en Denver (Estados Unidos) el 27 de junio. En Barcelona el 8 de julio, intervino con una ponencia en la JORNADA COMPETITIVIDAD, EJE DE UNA EXPANSIÓN SOSTENIDA organizada por la Fundación de Estudios Financieros (FEF) y Fedea. Participó como ponente en la Mesa Redonda CRISIS ECONÓMICA O CRISIS DEL SISTEMA programada en el Curso de Verano FINANZAS Y ECONOMÍA: RETOS Y OPORTUNIDADES, organizado por la Escuela de Finanzas en Granada el 9 de julio. Fue ponente en la JORNADA DE PRESENTACIÓN DE PAPELES DE ECONOMÍA ESPAÑOLA n.º 141 'NUEVOS NEGOCIOS BANCARIOS' que acogió el salón de actos de la CECA en el Edificio Foro, el 22 de septiembre en Madrid. En octubre impartió la conferencia SISTEMA BANCARIO, LIQUIDEZ Y CRÉDITO en el Instituto San Telmo de Málaga. Además ofreció la conferencia EL FUTURO DE LA BANCA Y SU RENTABILIDAD en la 10th ANNUAL BANKING CONFERENCE, celebrada el 9 de octubre en ESADE (Barcelona) y coorganizada por Ahorro Corporación. Presentó una ponencia y fue *discussant* de dos trabajos presentados en los FINANCIAL MANAGEMENT ASSOCIATION (FMA) MEETINGS, celebrados en Nashville (Estados Unidos) el 17 de octubre. También actuó de *discussant* en la CONFERENCE 'START OF EUROPEAN BANKING UNION: PERSPECTIVES AND CHALLENGES' que organizó la London School of Economics el 10 de noviembre. Impartió la conferencia PERSPECTIVAS DE LA ECONOMÍA ESPAÑOLA Y SU SISTEMA FINANCIERO en el Día del Auditor, celebrado el 17 de noviembre, en un acto organizado en Madrid por el Instituto de Censores Jurados de Cuentas de España y el Instituto de Contabilidad y Auditoría de Cuentas. Por último, el 19 de noviembre presentó tres ponencias en los SOUTHERN FINANCE ASSOCIATION (SFA) MEETINGS, celebrado en Key West (Estados Unidos).

Vicent Cucarella participó en la conferencia LA NUEVA REFORMA DE LA FINANCIACIÓN AUTONÓMICA: ANÁLISIS Y PROPUESTAS que acogió el Salón de Plenos del CES de Galicia en Santiago de Compostela el 22 de mayo. Presentó una comunicación en las XXIII JORNADAS DE LA ASOCIACIÓN DE ECONOMÍA DE LA EDUCACIÓN organizadas por AEDE e INGENIO (CSIC-UPV) en Valencia el 3 de julio. Además intervino en la Mesa Redonda 'CAP A ON VA LA SANITAT PÚBLICA VALENCIANA' que se organizó en la XVI ASSEMBLEA D'HISTÒRIA DE LA RIBERA: LA SANITAT A LA RIBERA DEL XÚQUER, celebrada en Albalat de la Ribera (Valencia) el 26 de octubre. Y el 20 de noviembre presentó una comunicación en la INTERNATIONAL CONFERENCE ON REGIONAL SCIENCE: FINANCING AND THE ROLE OF THE REGIONS AND TOWNS IN ECONOMIC RECOVERY-XL REUNIONES DE ESTUDIOS REGIONALES-AEER celebrada en la Facultad de Economía y Empresa de la Universidad de Zaragoza.

Juan Fernández de Guevara presentó una sesión del ciclo CAFÉ DEL INVESTIGADOR con el título EVOLUCIÓN DEL RIESGO FINANCIERO: RENTABILIDAD Y ENDEUDAMIENTO COMO FACTORES CLAVES DE ÉXITO, en un acto organizado por la Cátedra de Empresa Familiar de la Universitat de València en la Facultad de Economía de esa universidad el 3 de julio. Asimismo, participó en el Encuentro de Expertos 'WHAT MESSAGES FROM ICT R&D EVIDENCE?' que tuvo lugar en Bruselas el 15 de septiembre. Presentó una ponencia con el título THE ADJUSTMENT OF BANK RATINGS IN THE FINANCIAL CRISIS: INTERNATIONAL EVIDENCE en el FORO DE FINANZAS celebrado en Zaragoza los días 20 y 21 de noviembre.

José García Montalvo pronunció la conferencia UNIÓN BANCARIA: DE LAS IDEAS A LOS HECHOS en la iniciativa del Parlamento Europeo 'ReACT MADRID' que se celebró en esa ciudad el 20 de febrero. Impartió la conferencia EL SECTOR FINANCIERO EN CATALUÑA: SITUACIÓN ACTUAL, PERSPECTIVAS Y RETOS, en el Colegio de Economistas de Cataluña el 2 de abril. Participó en el CICLO DE DEBATES 'EDUCACIÓN TEMA DE ESTADO' organizado por la Fundación Rafael del Pino el 22 de abril en Madrid con la conferencia EL VALOR DE LA EDUCACIÓN PARA LA SOCIEDAD. También en Madrid dictó la conferencia ESPAÑA Y LOS FLUJOS DE CAPITAL GLOBALES en la Fundación Innovación Bankinter, el 13 de mayo. Fue coorganizador de la CONFERENCE 'THE POLITICAL ECONOMY OF DEVELOPMENT AND CONFLICT II', celebrada en Barcelona el

15 y el 16 de mayo. El 21 del mismo mes, en Barcelona, impartió la conferencia INSTRUCCIONES Y DINERO. LOS ALGORITMOS EN LA ECONOMÍA Y LA INDUSTRIA en el B-Debate que acogió CosmoCaixa. Además pronunció la conferencia LOS ECONOMISTAS DESPUÉS DE LA CRISIS. REFLEXIONES SOBRE LA PROFESIÓN DE ECONOMISTA en un acto celebrado en la Facultad de Economía de la Universitat de València el 22 de mayo. Participó en el XXII FUTURE TRENDS FORUM: THE FUTURE OF CURRENCIES, que se desarrolló en la Fundación Innovación Bankinter del 4 al 6 de junio en Madrid. Intervino como *discussant* en el BARCELONA GSE SUMMER FORUM, FINANCIAL INTERMEDIATION, RISK AND LIQUIDITY que tuvo lugar el 10 y 11 de junio en Barcelona. El 13 de junio introdujo la conferencia de Sir Jon Cunliffe (vicegovernador del Banco de Inglaterra) que con motivo de la presentación del libro MONETARY POLICY AFTER THE GREAT RECESSION se celebró en Madrid. Organizó la JORNADA 'BIG DATA: FROM SCIENTIFIC RESEARCH TO BUSINESS APPLICATIONS', celebrada el 3 de julio en la Fundación Ramón Areces en Madrid. Participó en el debate de la JORNADA CATALUÑA, UNA ECONOMÍA QUE AVANZA organizada por el diario *Expansión* el 9 de julio en La Pedrera, Barcelona. Asimismo, intervino con una presentación en el NBER SUMMER INSTITUTE el 21 de julio en Boston (Estados Unidos). Fue ponente de la JORNADA DE PRESENTACIÓN DE PAPELES DE ECONOMÍA ESPAÑOLA n.º 141 'NUEVOS NEGOCIOS BANCARIOS', celebrada en el salón de actos de la CECA del Edificio Foro en Madrid el 22 de septiembre. En Barcelona el 1 de octubre, impartió la conferencia LA SEGUNDA REVOLUCIÓN DE LAS MÁQUINAS Y LOS DATOS en el XIV FORUM ACAVe 'TENDENCIAS ECONÓMICAS Y SOCIALES' que acogió el Teatro del Liceo. Presentó una ponencia en la JORNADA 'LA VIVIENDA VACÍA: INCENTIVOS PARA SU MOVILIZACIÓN', organizada por el Gobierno vasco en Bilbao el 23 de octubre. Intervino con una ponencia en el debate ¿ESTÁ LA ENSEÑANZA DE LA ECONOMÍA EN CRISIS?, programada por el Colegio de Economistas de Cataluña el 5 de noviembre en Barcelona. En Mallorca, el 12 de noviembre, impartió una conferencia en la JORNADA EL IMPACTO DEL BIG DATA EN LA EMPRESA promovida por la Fundación Areces y el diario *Última Hora*. También presentó una ponencia en la JORNADA DE LOS ECONOMISTAS 2014 que acogió Barcelona el 14 de noviembre. En Madrid pronunció la conferencia EL SOBREENDEUDAMIENTO FAMILIAR: UNA VISIÓN ECONÓMICA en el Consejo General del Poder Judicial el 17 de noviembre. Por último, impartió la conferencia de clausura del 6.º CONGRESO DE COBRO Y RECOBRO con el título LA POTENCIALIDAD DEL BIG DATA PARA LOS SERVICIOS FINANCIEROS, en Barcelona el 20 de noviembre.

Francisco J. Goerlich presentó una comunicación en las XXIII JORNADAS DE LA ASOCIACIÓN DE ECONOMÍA DE LA EDUCACIÓN, organizadas por INGENIO (CSIC-UPV) y AEDE en Valencia el 3 de julio. Participó en la Mesa Redonda DESIGUALDAD Y POBREZA EN LA COMUNITAT VALENCIANA que acogió La Nau, Centre Cultural de la Universitat de València el 1 de octubre en Valencia. Asimismo, presentó una ponencia en la EUROPEAN FORUM FOR GEOGRAPHY AND STATISTICS 2014 CONFERENCE, celebrada en Cracovia (Polonia) del 22 al 24 de octubre. El 28 de noviembre en Sevilla impartió el seminario titulado *GRIDS DE POBLACIÓN: PRODUCCIÓN Y USOS POTENCIALES* en el Instituto de Estadística y Cartografía de Andalucía,.

Laura Hernández presentó dos ponencias en la JORNADA DE PRESENTACIÓN DEL PROGRAMA INTERNACIONAL PARA LA EVALUACIÓN DE LAS COMPETENCIAS DE LA POBLACIÓN ADULTA, PIAAC 2013 que acogió el Ministerio de Educación, Cultura y Deporte el 19 de febrero en Madrid.

Carmen Herrero impartió un seminario titulado GROUP PERFORMANCE WITH HETEROGENEOUS AGENTS. THE CASE OF COMPULSORY EDUCATION IN THE OECD en la Cardiff University (Reino Unido) el 26 de febrero. Dictó el seminario EQUALITY OF OPPORTUNITY: HOW TO MAKE IT OPERATIONAL? en la Caledonian University de Glasgow (Reino Unido) el 28 de febrero. También ofreció un seminario con el título AN ENDOGENEOUS SCORING RULE en la Universidad de Viena (Austria) el 3 de abril. Pronunció la conferencia COMPARACIÓN DE LOS SISTEMAS EDUCATIVOS DE LA OCDE A TRAVÉS DE LOS DATOS DE PISA en la Universidad de Granada el 25 de abril. Impartió una conferencia sobre AXIOMAS, RESULTADOS Y MÉTODOS EN ECONOMÍA NORMATIVA en un workshop organizado del 22 al 24 de mayo con motivo de su investidura como Doctor Honoris Causa por la Universidad de Granada. Presentó una ponencia en THE WORLD CONFERENCE OF THE INTERNATIONAL ECONOMIC ASSOCIATION organizada en el Mar Muerto (Jordania) del 6 al 10 de junio. En la Universidad de Kiel (Alemania), el 14 de julio, impartió un seminario titulado RANKING DISTRIBUTIONS OF MONOTONE ATTRIBUTES. Además, le invitaron a dar una conferencia en la inauguración del Center for Health Economics and Policy, en la Universidad de Copenhague (Dinamarca) el 18 de agosto. Impartió una conferencia en la JORNADA DE INICIACIÓN A LA INVESTIGACIÓN EN ECONOMÍA Y EMPRESA DE LAS UNIVERSIDADES ANDALUZAS que celebró la Universidad de Granada el 20 de septiembre.

Intervino en la JORNADA DE PRESENTACION DE LOS NUEVOS NOMINADOS ARBOLMAT, EL ÁRBOL DE LAS MATEMÁTICAS, un acto organizado por Universia y la Universidad Complutense de Madrid en la Biblioteca Histórica de la Complutense el 24 de septiembre. El 6 de octubre impartió el seminario con el título AN ENDOGENEOUS SCORING RULE en la Universidad de Salamanca. Presentó una ponencia en la 2014 ASSET que acogió la Aix-Marseille School of Economics en Aix-en-Provence (Francia) del 6 al 8 de noviembre. Finalmente, presentó una comunicación en el ENCUENTRO DE LA RED ESPAÑOLA DE ELECCION SOCIAL que se celebró en la Universidad Carlos III de Madrid del 20 al 21 de noviembre.

Manuel Illueca participó en la Mesa de Debate 'LA SEGUNDA CONCENTRACIÓN BANCARIA: LAS CAJAS. LECCIONES APRENDIDAS' que se programó como parte del XVI ENCUENTRO ASEPUC, celebrado en Murcia el 12 de junio. Presentó una comunicación en el 2014 ANNUAL MEETING de la AMERICAN POLITICAL SCIENCE ASSOCIATION que tuvo lugar en Washington (Estados Unidos) el 30 de agosto. Intervino con una comunicación en la 13th INTERNATIONAL CONFERENCE ON CREDIT RISK EVALUATION DESIGNED FOR INSTITUTIONAL TARGETING IN FINANCE que acogió Venecia (Italia) el 25 de septiembre. Asimismo participó con una comunicación en el workshop THE INTERPLAY OF ACCOUNTING AND FINANCIAL REGULATION AND ITS IMPACT ON BANK BEHAVIOUR organizado por el Deutsche Bundesbank y el Basel Committee on Banking Supervision y que tuvo lugar en Eltville am Rhein (Alemania), el día 16-17 de octubre.

Matilde Mas presentó una ponencia titulada "Structural Change in Latin America" en la THIRD WORLD KLEMS CONFERENCE ON GROWTH AND STAGNATION IN THE WORLD ECONOMY, celebrada en Tokio (Japón) del 19 al 20 de mayo. Intervino como ponente en la décima edición THE WORLD CONFERENCE ON INTELLECTUAL CAPITAL FOR COMMUNITIES que organizó The European Chair on Intellectual Capital Management y University Paris-Sud, y que acogió la Faculté Jean Monnet en Sceaux (Francia) el 5 de junio. Asimismo presentó una ponencia en colaboración en la IARIW 33rd GENERAL CONFERENCE celebrada los días 24-30 de agosto en Róterdam (Países Bajos). El 15 de septiembre participó en el Encuentro de Expertos 'WHAT MESSAGES FROM ICT R&D EVIDENCE?' que tuvo lugar en Bruselas.

Joaquín Maudos intervino en la CONFERENCIA SOBRE RIESGO PAÍS DE COFACE con la intervención titulada ¿AHORA DÓNDE PONEMOS EL PUNTO DE MIRA? el 27 de mayo en Valencia. Participó en la Mesa de Debate 'LA ECONOMÍA DESPIERTA' que acogió la Bolsa de Valencia el 11 de junio. También presentó una comunicación en el 54th ERSA CONGRESS 'MARKET CONCENTRATION, COMPETITION AND FINANCIAL EXCLUSION IN THE SPANISH REGIONS: THE IMPACT OF THE CRISIS, celebrado en San Petersburgo (Rusia) el 28 de agosto. Intervino en la WOLPERTINGER CONFERENCE 2014 que se desarrolló en la Università Cattolica del Sacro Cuore de Milán (Italia) el 4 y el 5 de septiembre. Además fue ponente de la JORNADA DE PRESENTACIÓN DE PAPELES DE ECONOMÍA ESPAÑOLA n.º 141 'NUEVOS NEGOCIOS BANCARIOS', celebrada en el salón de actos de la CECA del Edificio Foro, en Madrid el 22 de septiembre. El 6 de noviembre presentó la ponencia LOS RETOS DE LA ECONOMÍA ESPAÑOLA como parte del programa de LA TERTULIA CON CAIXAEMPRESA que se organizó en Valencia.

José Manuel Pastor presentó una ponencia en el VIII CONGRESO UNIVERSITATIS: 'CÓMO INCORPORARSE AL MERCADO LABORAL EN TIEMPOS DE CRISIS. APTITUDES Y HERRAMIENTAS CONCRETAS PARA JÓVENES PROFESIONALES', celebrado en la Facultad de Derecho de la Universitat de València los días 20 y 21 de febrero. Fue ponente del curso PENSANDO EN EL FUTURO, organizado por el Servei de Formació Permanent en la Universitat de València el 27 de febrero. Asimismo, participó en la JORNADA SOBRE EMPLEO JUVENIL EN ANDALUCÍA, celebrada en Sevilla el 4 de junio. El 3 de julio presentó una comunicación en las XXIII JORNADAS DE LA ASOCIACIÓN DE ECONOMÍA DE LA EDUCACIÓN organizadas junto con INGENIO-UPV y celebradas en Valencia. En Madrid el 9 de julio participó en las JORNADAS DE BRAINSTORMING 'EL TALENTO EN LA NUEVA EMPRESA', organizadas por la Conferencia de Consejos Sociales y RedFUE. También intervino en la Mesa Redonda 'FISCALIDAD Y FINANCIACIÓN AUTONÓMICA' que se programó en el I FORO DE ECONOMÍA Y EMPRESA que organizaron la Facultad de Economía de la Universitat de València y el Colegio de Economistas de Valencia el 16 de octubre en Valencia. Presentó una ponencia en el FORO DE FINANZAS que acogió Zaragoza los días 20 y 21 de noviembre.

José María Peiró presentó la ponencia COMPETENCIAS PROFESIONALES DE LOS PSICÓLOGOS. ADAPTACIONES EN TIEMPOS DE CRISIS en el acto de acogida a los nuevos colegiados del Colegio Oficial de Psicólogos de Navarra, celebrado en Pamplona el 7 de marzo. Además intervino con una ponencia en el XII

CONGRESO INTERNACIONAL DE PREVENCIÓN DE RIESGOS LABORALES—ORP2014, celebrado en Zaragoza el 21 mayo. Inauguró el 28th INTERNATIONAL CONGRESS OF APPLIED PSYCHOLOGY (ICAP) el 9 de julio en París con la conferencia FROM CRISIS TO SUSTAINABLE WELL-BEING. En el IX CONGRESO IBEROAMERICANO DE PSICOLOGÍA, que acogió Lisboa los días 10 y 11 de septiembre, intervino con tres ponencias invitadas. Presentó una ponencia en el XIII CONGRESSO NAZIONALE DELLA SEZIONE DI PSICOLOGIA PER LE ORGANIZZAZIONI FARE RICERCA IN PSICOLOGIA DEL LAVORO E DELLE ORGANIZZAZIONI, celebrado en Cesena (Italia) el 19 septiembre. Asimismo, fue ponente de una sesión del ciclo CAFÉ DEL INVESTIGADOR con el título BIENESTAR SOSTENIBLE EN EL TRABAJO EN LA EMPRESA FAMILIAR en un acto organizado por la Cátedra de Empresa Familiar en la Facultad de Psicología de la Universitat de València el 8 de octubre. A la postre presentó una ponencia en el 1.º CONGRESO LATINOAMERICANO PARA EL AVANCE DE LA CIENCIA PSICOLÓGICA que acogió Buenos Aires el 14 de octubre.

Francisco Pérez presentó una ponencia en la JORNADA DE PRESENTACIÓN DEL PROGRAMA INTERNACIONAL PARA LA EVALUACIÓN DE LAS COMPETENCIAS DE LA POBLACIÓN ADULTA, PIAAC 2013, celebrada en el Ministerio de Educación, Cultura y Deporte en Madrid el 19 de febrero. Fue ponente de la SESIÓN DE LA COMISIÓN ESPECIAL DE FINANCIACIÓN AUTONÓMICA que organizó la Asamblea Regional de Murcia en la ciudad de Murcia el 28 de marzo. Intervino en la Mesa Redonda SOBRE LOS RETOS DE LA UNIVERSIDAD que, como parte del programa de DeustoForum, se desarrolló en la Universidad de Deusto en Bilbao el 1 de abril. El 22 de mayo participó en la CONFERENCIA 'LA NUEVA REFORMA DE LA FINANCIACIÓN AUTONÓMICA: ANÁLISIS Y PROPUESTAS' que acogió el Salón de Plenos del CES de Galicia, en Santiago de Compostela. También intervino en la Mesa Redonda 'EL VALOR DEL DOCTORADO EN LA EMPLEABILIDAD Y DESARROLLO DE LA CARRERA PROFESIONAL/INVESTIGADORA' que se programó en el I ENCUENTRO DE ESTUDIANTES DE DOCTORADO de la Universitat Politècnica de València el 12 de junio en Valencia. Presentó una comunicación e intervino con una ponencia en la sesión plenaria de las XXIII JORNADAS DE LA ASOCIACIÓN DE ECONOMÍA DE LA EDUCACIÓN celebradas en Valencia el 3 de julio. Participó en la Mesa Redonda sobre 'INTERNACIONALIZACIÓN, TAMAÑO DE LA EMPRESA E INNOVACIÓN' que se programó en la jornada COMPETITIVIDAD, EJE DE UNA EXPANSIÓN SOSTENIDA organizada por la Fundación de Estudios Financieros (FEF) y celebrada en el Gran Teatre del Liceu de Barcelona el 8 de julio. Asimismo presentó una ponencia en el *workshop* CERCLE D'INFRAESTRUCTURES 2014: 'LA SOSTENIBILIDAD Y EL MANTENIMIENTO DEL PATRIMONIO VIARIO' que tuvo lugar en Castellet de Foix (Barcelona) el 10 de octubre. El día 16 del mismo mes intervino en la Mesa Redonda 'FISCALIDAD Y FINANCIACIÓN AUTONÓMICA' del I FORO DE ECONOMÍA Y EMPRESA' que organizaron en Valencia la Facultad de Economía de la Universitat de València y el Colegio de Economistas de Valencia. Finalmente, el 31 de octubre impartió una conferencia en el MASTER EN INNOVACIÓN E INTERNACIONALIZACIÓN de la Universitat Politècnica de València.

Javier Quesada pronunció una conferencia en el Ateneo Mercantil de Valencia con el título LA ECONOMÍA DE NUESTROS NIETOS el 27 de febrero. Presentó una ponencia en el ENCUENTRO ESTRATÉGICO UNIVERSIDAD-EMPRESA PARA LA INNOVACIÓN que acogió la Fundación Universitat-Empresa ADEIT el 3 de abril en Valencia. Intervino en la CONFERENCIA 'SISTEMA DE CUENTAS PÚBLICAS TERRITORIALIZADAS', celebrada en el Centro Cultural Bancaja el 29 de julio en Valencia. Los días 4 y 5 de septiembre participó en la WOLPERTINGER CONFERENCE 2014 que se desarrolló en la Università Cattolica del Sacro Cuore, en Milán (Italia). Presentó una comunicación en la 12th EUROPEAN WEEK OF REGIONS AND CITIES, celebrada en la sede de la Comisión Europea en Bruselas del 6 al 9 de octubre. Además presentó una comunicación sobre el perfil de los parados valencianos en la REUNIÓN DEL GRUPO DE EXCELENCIA E INNOVACIÓN (GEI) DE PROSPECTIVA que acogió la sede central del SERVEF en Valencia el 12 de diciembre.

José Ramos fue invitado a impartir una ponencia en el ENOP SYMPOSIUM ON AGE AND WORK: THE CONTRIBUTION OF W/O PSYCHOLOGY FOR INDIVIDUALS, ORGANIZATIONS AND SOCIETY que se celebró los días 27 y 28 de marzo en París. Presentó una comunicación en la 11th CONFERENCE OF THE EUROPEAN ACADEMY OF OCCUPATIONAL HEALTH PSYCHOLOGY que tuvo lugar del 14 al 16 de abril en Londres. El 1 de julio pronunció la conferencia inaugural del ACTO DE LA RED ESPAÑOLA PARA LA MOTIVACIÓN DE LOS ESTUDIANTES UNIVERSITARIOS EN ESPÍRITU EMPRENDEDOR (RE4) que acogió la Fundación Universitat-Empresa ADEIT en Valencia. También presentó dos comunicaciones en el 28th INTERNATIONAL CONGRESS OF APPLIED PSYCHOLOGY celebrado del 8 al 13 de julio en París.

Ernest Reig presentó una comunicación con el título CIUDADES Y CALIDAD DE VIDA EN EL ÁREA METROPOLITANA DE VALENCIA en el VI CONGRESO DE EFICIENCIA Y PRODUCTIVIDAD que se celebró en Córdoba del 26 al 28 de mayo.

Lorenzo Serrano presentó una ponencia en la JORNADA DE PRESENTACIÓN DEL PROGRAMA INTERNACIONAL PARA LA EVALUACIÓN DE LAS COMPETENCIAS DE LA POBLACIÓN ADULTA, PIAAC 2013 que tuvo lugar en el Ministerio de Educación, Cultura y Deporte, en Madrid el 19 de febrero.

Ángel Soler participó en la Mesa Redonda EVALUACIÓN DE LOS PROGRAMAS DE COOPERACIÓN TERRITORIAL programada en el curso organizado por la UIMP 'MEJORANDO LA EDUCACIÓN ENTRE TODOS' que se celebró en Santander el 2 de julio. Intervino con una presentación sobre el perfil de los parados valencianos en la REUNIÓN DEL GRUPO DE EXCELENCIA E INNOVACIÓN (GEI) DE PROSPECTIVA celebrada en la sede central del SERVEF de Valencia el 12 de diciembre.

Emili Tortosa-Ausina presentó una comunicación en la INTERNATIONAL CONFERENCE ON REGIONAL SCIENCE: FINANCING AND THE ROLE OF THE REGIONS AND TOWNS IN ECONOMIC RECOVERY-XL Reuniones de estudios regionales-AEER que acogió la Facultad de Economía y Empresa de la Universidad de Zaragoza el 20 de noviembre. Por otra parte, el 27 de noviembre intervino con una comunicación en el XI INTECO WORKSHOP ON ECONOMIC INTEGRATION: 'IS FULL BANKING INTEGRATION DESIRABLE?', celebrado en la Universitat de València.

Ezequiel Uriel presentó una comunicación en el XXI ENCUENTRO DE ECONOMÍA PÚBLICA que se celebró en Girona los días 30 y 31 de enero, y una ponencia en el SEMINARIO SOBRE EL SISTEMA DE CUENTAS PÚBLICAS TERRITORIALIZADAS que organizaron el Instituto de Estudios Fiscales y el Ministerio de Hacienda y Administraciones Públicas en Madrid el 7 de marzo. Asimismo, dio la conferencia NUEVA METODOLOGÍA DE CÁLCULO DE BALANZAS FISCALES como parte del Programa Universitat-Empresa de la Universitat Autònoma de Barcelona el 8 de mayo.

Antonio Villar impartió una conferencia-coloquio titulada PISA, ¿EL FRACASO DE LA EQUIDAD? en la Fundación Cajazol, en Sevilla el 29 de enero. Presentó la ponencia BIENESTAR Y POBREZA EN ESPAÑA: EL IMPACTO DE LA CRISIS. OBSERVATORIO ECONÓMICO DE ANDALUCÍA en Sevilla el 30 de enero. Impartió un seminario con el título WORTH AND WILLINGNESS TO PAY: RANKING DISTRIBUTIONS WITH MONOTONE ATTRIBUTES en el European University Institute en Florencia (Italia) el 15 de mayo.

Irene Zaera presentó comunicaciones en las XXIII JORNADAS DE LA ASOCIACIÓN DE ECONOMÍA DE LA EDUCACIÓN que organizaron INGENIO (CSIC-UPV) y AEDE en Valencia el 3 de julio, y en la INTERNATIONAL CONFERENCE ON REGIONAL SCIENCE: FINANCING AND THE ROLE OF THE REGIONS AND TOWNS IN ECONOMIC RECOVERY-XL REUNIONES DE ESTUDIOS REGIONALES-AEER que acogió la Facultad de Economía y Empresa de la Universidad de Zaragoza el 20 de noviembre.

10. DIFUSIÓN

10.1. PRESENTACIÓN DE ESTUDIOS

Durante 2014, se presentaron ocho estudios elaborados por el **Ivie**:

- En Madrid, en la sede de la Fundación BBVA, el 14 de mayo se presentó la segunda edición del proyecto *U-Ranking*, desarrollado por la Fundación BBVA y el **Ivie**, que ofrece imágenes comparables y sintéticas del sistema universitario español. Junto a las novedades del sitio web interactivo del proyecto (www.u-ranking.es), se presentó el informe *Rankings ISSUE 2014. Indicadores Sintéticos de las Universidades Españolas* que presenta los principales resultados de la investigación y los aspectos metodológicos del mismo.
- El *Informe Económico Industria de Alimentación y Bebidas 2013-FIAB* fue presentado en Madrid el día 30 de mayo en la sede de la Agencia EFE en Madrid. En el acto intervinieron Horacio González Alemán, director general de FIAB; Jaime Palafox, director de Asuntos Económicos e Internacionalización de FIAB; Carlos Cabanas, secretario general de Agricultura y Alimentación del MAGRAMA; Fernando Burgaz, director general de la Industria Alimentaria del MAGRAMA; Joaquín Maudos, investigador del Ivie y catedrático de Fundamentos del Análisis Económico de la Universitat de València y Roberto García Torrente, director de Negocio Agroalimentario y Cooperativo de Cajamar.
- En Valencia, el día 17 de junio, se presentó en colaboración con la Fundación Bancaja el cuaderno de Capital Humano *Pobreza en un periodo de crisis económica* junto con los datos actualizados del *Índice de pobreza humana en España y comunidades autónomas*. La presentación del cuaderno y la actualización de la base de datos corrió a cargo de sus autores, Carmen Herrero (Universidad de Alicante e **Ivie**), Ángel Soler (**Ivie** y Universitat de València) y Antonio Villar (Universidad Pablo de Olavide e **Ivie**).
- El estudio *La contribución socioeconómica de la Universidad de Burgos* realizado por un grupo de investigación del **Ivie** encabezado por el investigador y profesor de la Universitat de València José Manuel Pastor y el profesor de la Universitat de València Carlos Peraita se presentó el 8 de julio en Burgos.
- El 27 de octubre, Joaquín Aldás (Universitat de València e **Ivie**) y Rodrigo Aragón (**Ivie**), presentaron en Pamplona el proyecto U-Ranking de la Fundación BBVA y el **Ivie**, *con especial referencia a la Universidad Pública de Navarra*, en dicha institución.
- El *Informe de exportaciones industria de la alimentación y bebidas: Análisis a medio y largo plazo* fue presentado en Madrid el día 18 de noviembre en la Sede de la Asociación de la Prensa de Madrid. En el acto intervinieron Jaime Palafox, director del departamento de Asuntos Económicos e Internacionalización de FIAB, Roberto García Torrente, director de Negocio Agroalimentario y Cooperativo de Cajamar, y Pilar Chorén, directora gerente del **Ivie**.
- El 12 de diciembre, Javier Quesada y Ángel Soler, como miembros del Grupo de Excelencia e Innovación (GEI), presentaron su trabajo *Análisis Actual y Prospectiva del Mercado de Trabajo. Perfil del Parado Valenciano* en la sede central del Servicio Valenciano de Empleo y Formación (SERVEF) en Valencia.
- El 18 de diciembre en Madrid el director de la Fundación BBVA, Rafael Pardo, y Francisco Pérez, director de investigación del **Ivie** y catedrático de la Universitat de València, junto con Matilde Mas, Javier Quesada y Joaquín Maudos, parte de los autores del estudio, presentaron el *Informe Fundación BBVA-Ivie 2014 Crecimiento y competitividad: Los desafíos de un desarrollo inteligente*, estudio realizado por un equipo de investigadores y técnicos del **Ivie** que es continuación de dos ediciones anteriores.

Gráfico 7. Número total de visitas a la web



Gráfico 8. Distribución de visitas por zona geográfica



10.2. CUADERNOS DE CAPITAL HUMANO

La evolución de los niveles educativos y del desarrollo humano, la inserción laboral de los jóvenes y su relación con la educación y el empleo son fenómenos complejos y de gran relevancia social y económica, al incidir en el aprovechamiento del capital humano, clave en el crecimiento económico y la competitividad de los países. Para un mejor conocimiento de este fenómeno, la Fundación Bancaja encomendó al **Ivie** la elaboración de estudios que aportaran nuevas interpretaciones sobre la evolución de la cualificación y la transición de los jóvenes al mercado laboral. A través de la publicación periódica Cuadernos de Capital Humano, se difunde la información sobre esta problemática trascendental.

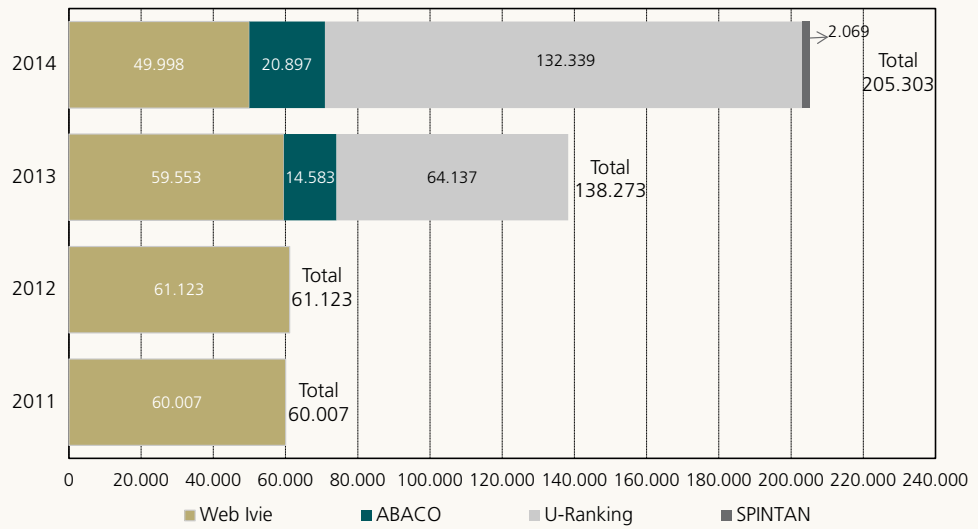
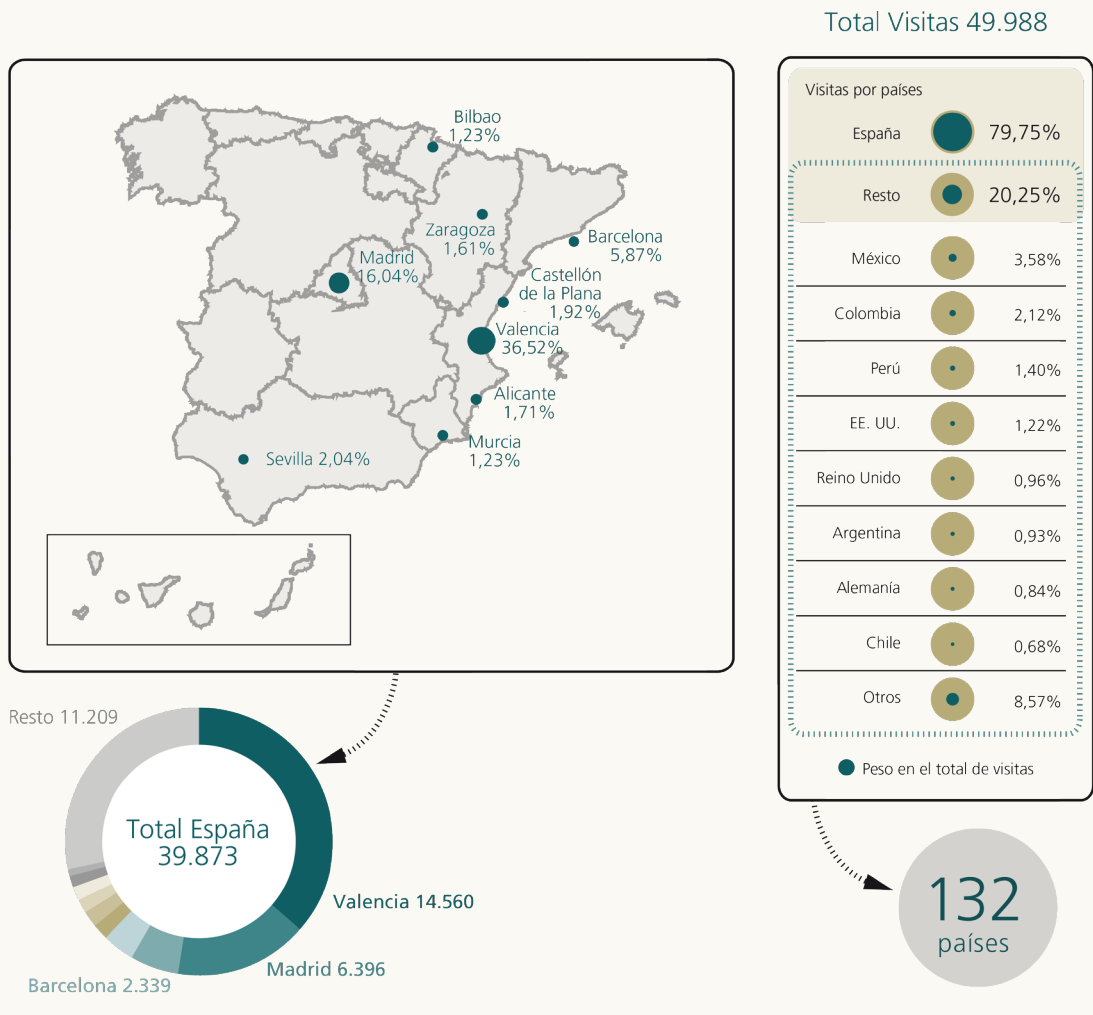
Estos Cuadernos son utilizados como materiales de trabajo por los docentes y permiten que el conocimiento disponible resulte más fácilmente accesible para todas las personas interesadas. En la elaboración de los documentos se tiene en cuenta la adecuación de los contenidos formativos a los destinatarios, la orientación de los mismos para las actividades educativas, la accesibilidad a los materiales y su actualización periódica. En 2014 se publicaron 2 Cuadernos de Capital Humano, disponibles en la página web del **Ivie** (<http://www.ivie.es>), con los siguientes títulos:

2014-144 *Cambio educativo y productivo en España. 1964-2013*

2014-145 *Pobreza en un periodo de crisis económica*

10.3. SITIOS WEB

La web del **Ivie** (www.ivie.es) ofrece información actualizada sobre la organización del Instituto, sus objetivos y actividades. Ha sido diseñada para ser el enlace habitual entre el **Ivie** y los usuarios que lo deseen en sus tareas de estudio e investigación económica.

Los contenidos de la página web se estructuran en grupos temáticos con el objetivo de facilitar el acceso a la información. Estos apartados se refieren al **Ivie** como institución, los perfiles de las personas que trabajan y colaboran con el Instituto, sus publicaciones y bases de datos, los proyectos de investigación, las redes nacionales e internacionales en que participa el Instituto, los seminarios y otras actividades que promueve, o un apartado dirigido especialmente a los medios de comunicación.

En el apartado de Publicaciones se puede acceder a la información sobre las monografías elaboradas por el **Ivie**, los artículos científicos de sus investigadores, las series de documentos de trabajo del **Ivie** y los distintos materiales de divulgación: los Cuadernos de Capital Humano y otros cuadernos publicados con anterioridad (Capital y Crecimiento, Miradas sobre la Inmigración y Población). Asimismo se pueden descargar distintos informes y documentos de investigación.

El apartado de Bases de datos permite el acceso a una amplia información estadística que elabora el Instituto en forma de bancos de datos: *Stock* de Capital, Capital Humano, Gasto Sanitario Público, Sector Público, Observatorio ABACO, EU KLEMS, Desarrollo Humano, Macrodatos TIC I+D, Integración Comercial, Migraciones, Integración Financiera, Capital Social, Inserción Laboral, Desigualdad y Tablas de Mortalidad.

La sección de Prensa reúne información de interés para periodistas y el público no especializado sobre las distintas líneas de investigación en las que trabaja el **Ivie**. Además de recoger las notas de prensa y otros materiales de difusión que se elaboran desde el Instituto, se ofrece un listado de palabras clave que aproxima al público a las áreas de investigación en las que está especializado el **Ivie**.

La sección de Agenda y Noticias, apartados de la página principal, proporciona información actualizada de las actividades del **Ivie** y su personal investigador.

Por su parte, el apartado *Síguenos en* reúne las redes y medios sociales en los que el **Ivie** está presente: SlideShare, YouTube y Twitter.

Durante este año las visitas al sitio web del Ivie han alcanzado casi las 50.000.

Asimismo, el Ivie se ocupa de la gestión y mantenimiento de los sitios web ABACO (Actividades Basadas en el Conocimiento) y U-Ranking, cuyas direcciones son <http://www.observatorioabaco.es> y <http://www.u-ranking.es> respectivamente, así como de la web del proyecto europeo SPINTAN que coordina el **Ivie**, <http://www.spintan.net/>.

10.4. DIFUSIÓN EN PRENSA Y ONLINE

El **Ivie** mantiene una presencia regular en los medios de comunicación, fruto de la atención prestada a la difusión de sus trabajos. Prueba de ello son las 1483 noticias aparecidas en el 2014 sobre las investigaciones desarrolladas en el Instituto y los 36 artículos de análisis que han publicado investigadores del **Ivie** en la prensa.

Los trabajos de investigación concluidos en el 2014 se han difundido a través de 7 notas de prensa, y se han realizado 5 presentaciones a los medios. Asimismo, durante 2014 en la sección de agenda y noticias de la web se ha informado de 158 actividades, entre ellas la presentación de ponencias en distintos congresos de los investigadores y técnicos, así como la publicación de artículos en revistas científicas.

Además, en este año se difundieron nueve vídeos de ponencias del Foro Cañada Blanch, en cuya organización participó el Instituto. Junto con entrevistas a investigadores del **Ivie** y otros vídeos de actividades del Instituto, este material también está disponible en el Canal IVIEvídeos que el Instituto mantiene en YouTube (<http://www.youtube.com/user/IVIEvídeos>).

En 2014 se han atendido 246 peticiones de periodistas que han solicitado información específica sobre alguna investigación del **Ivie** o han pedido entrevistar a alguno de los investigadores del Instituto.

El **Ivie** mantiene sus canales de comunicación en Twitter (@ivie_news), desde donde difunde toda la actividad relacionada con el Instituto a más de 1.370 seguidores; y en Slideshare, donde comparte presentaciones y otro material que se ha elaborado para difundir los resultados de las investigaciones, que en 2014 fueron reproducidas en más de 27.500 ocasiones.



Ivie

C/ Guardia Civil, 22 esc. 2, 1º
(acceso por C/ Daniel Balaciart, 3 bajo)
46020 Valencia (España)

Telf.: +34 96 319 00 50

Fax: +34 96 319 00 55

www.ivie.es - ivie@ivie.es